PRESENCIA

MATUTINO FUNDADO EL 28 DE MARZO DE 1952
AÑO XXXI Nº. 8.542- LA PAZ,BOLIVIA, LUNES 26 DE MARZO DE 1982 - 16 PAGINAS $b 12.oo

Británicos recapturaron el puerto de Grytviken, en las islas Georgia

La Junta Argentina dijo que "los británicos fueron rechazados".- Helicópteros ingleses atacaron a un submarino argentino en las cercanías de las islas Georgia. La Junta Militar califica a Gran Bretaña como país agresor e hizo la denuncia ante la OEA

ANUNCIO.- Londres, 25 (AP).- - El Ministro de efensa, de Gran Bretaña, John Nott lee, esta noche, a declaración frente a la residencia de la Primera Ministra Margaret Thatcher, que aparece a su lado. Nott anunció que las fuerzas británicas se apoderaron de Grytviken, en la Georgia del sur (Radiofoto AP)

LONDRES, 25 (AP).- Infantes de marina británicos recapturaron hoy el puerto de Grytviken en las islas Georgias del sur, que había sido ocupado el 3 de abril por fuerzas argentinas. Las tropas argentinas izaron bandera blanca de rendición, anunció esta noche el secretario de defensa, John Nott.

VERSION ARGENTINA

BUENOS AIRES (AP).- La Junta Militar informó esta noche que sus tropas soportaron un cañoneo británico de más de cuatro horas en el puerto Grytviken, en las islas Georgias del sur, pero no reconoció que se hubiera producido una rendición de efectivos argentinos, tal como informara el gobierno del Reino Unido.

En un comunicado (número 31) la junta dio cuenta que "la reducida dotación naval" acantonada en puerto Leith, al noroeste de Grytviken, resistirá en la posición hasta agotar su capacidad defensiva. El comandante del grupo, en su último mensaje, comunicó que ha destruido sus claves y que hará lo propio en sus equipos de radio, antes de enfrentar el combate final".

El comunicado número 30 de la Junta había dicho que "durante más de cuatro horas, la dotación defensiva (argentina) soportó un cañoneo constante del destructor Exeter, además de las incursiones fuertemente artilladas, que ametrallaron las posiciones defensivas".

Añadió el comunicado que "luego de un repliegue táctico de corta duración el Exeter se apostó en proximidades del puerto Leith, con el apoyo del resto de las unidades integrantes del grupo de tareas (británico) - un buque tanque, un buque transporte de tropas y un buque logístico - presumiblemente a la espera de condiciones propicias para un nuevo asalto a la posición argentina".

El siguiente comunicado, acerca de la decisión argentina de resistir en Leith, pareció confirmar versiones de que la ocupación británica se limita, hasta ahora exclusivamente a Grytviken. No se informó sobre el número de las tropas argentinas.

Previamente, la junta militar había denunciado que Gran Bretaña rompió hoy las hostilidades en el Atlántico Sur, cuando sus helicópteros atacaron un submarino que desembarcaba víveres, correspondencia y medicinas en Grytviken.

Afirmó que la actitud británica da lugar a la aplicación del Tratado Interamericano de Asistencia Recíproca (TIAR). Los cancilleres del continente inician mañana una reunión de consulta en Washington para analizar la petición argentina de que se aplique ese instrumento jurídico.

El comunicado de la Junta añadió que los británicos fueron rechazados.

Previamente, el Ministerio británico de Defensa dijo en Londres que sus helicópteros atacaron un "submarino argentino hostil", sin entrar en otros detalles.

No hubo confirmación oficial argentina sobre el ataque contra el submarino, pero la agencia privada diarios y noticias informó que "una alta fuente militar" admitió el hecho.

La misma agencia citó el informe de un radioaficionado, quien captó un urgente pedido de apoyo aéreo de la infantería de marina argentina acantonada en las Georgias ante el ataque naval británico.

La comunicación, dijo el aficionado según Dyn, se interrumpió y la voz del oficial argentino fue escuchada claramente cuando dijo que volvería "cuando el canal quede libre" de las numerosas interferencias.

El comunicado de la junta militar expresó que "se destaca que la actitud asumida por las unidades navales británicas configura una flagrante violación a la resolución 502 del consejo de seguridad de las Naciones Unidas, colocando al Reino Unido en la situación de país agresor.

El Presidente Leopoldo F. Galtieri y sus colegas de la Junta, los comandantes de la Marina Almirante Jorge Anaya, y de la Fuerza Aérea, brigadier Basilio Lami Dozo, fueron informados esta mañana de las novedades y se encuentran actualmente en su despacho.

La agencia noticiosa oficial TELAM dio cuenta que Argentina denunció ante la Organización de los Estados Americanos el ataque británico contra las Georgias del Sur.

Mañana se inicia en Washington una reunión de consulta de cancilleres americanos, pedida por la Argentina, que invocó el Tratado Interamericano de Asistencia Recíproca, ante la amenaza de la flota despachada por el Reino Unido para intentar recuperar las Malvinas, las Georgias y las Sandwich del sur, ocupadas por este país el 2 de abril.

Mientras tanto, en Londres, se informa que infantes de marina británicos desembarcaron en las islas Georgias del sur y recapturaron el puerto de Grytviken, ocupado por tropas argentinas, las que izaron la bandera blanca de rendición, según anunció el Secretario de Defensa, John Nott.

Teniendo a su lado a la Primera Ministra Margaret Thatcher, Nott dijo a los periodistas a la salida de la residencia oficial de la jefa de gobierno en Downing Street 10, que las fuerzas británicas "tomando control con éxito de Grytviken", el principal puerto en la costa noreste de las islas.

Dijo que no se había informado de bajas británicas, "hasta el momento. Actualmente no tenemos información sobre la posición de bajas de Argentina"

Nott dijo que las fuerzas británicas habían aterrizado en helicópteros y encontrado sólo "resistencia limitada".

Agregó que el comandante de la operación de aterrizaje en las islas Georgias envió el siguiente telegrama a Londres:

"Me place informar a su majestad (la reina Isabel II) que la enseña blanca (de la Real Armada) flamea junto con el pabellón británico en Georgias del sur. Dios salve a la Reina".

Cuando Nott finalizó su anuncio, transmitido en vivo por los principales canales de televisión británicos, la primera ministra dijo a los periodistas:

"Alégrense con las nuevas, y feliciten a nuestras fuerzas y a los infantes".

La señora Thatcher había informado previamente a la Reina Isabel II en el palacio de Windsor. Un vocero de la primera ministra reiteró que "no hay declaración de guerra".

Nott había dicho previamente a los periodistas que "todos estamos a favor de una solución pacífica de la disputa, pero ahora ha pasado algún tiempo desde que Naciones Unidas dictó su resolución exigiendo a los argentinos que se retiren. No lo han hecho".

Funcionarios del ministerio dijeron que la operación fue lanzada al amanecer, luego que un submarino argentino en Grytviken detectó las operaciones de un grupo británico.

Los helicópteros británicos fueron enviados a atacar al submarino, identificado como el Santa Fe, una unidad comprada a Estados Unidos en 1971, informaron los funcionarios. Poco después, una fuerza de infantes de marina británicos desembarcó, dijeron.

Un vocero del ministerio dijo que el submarino despedía humo y perdía combustible.

"Evaluamos que el daño interno es grave, y puede estar fuera de servicio", dijo el vocero.

Radioaficionados británicos dijeron que oyeron versiones de varias víctimas argentinas llevadas a tierra.

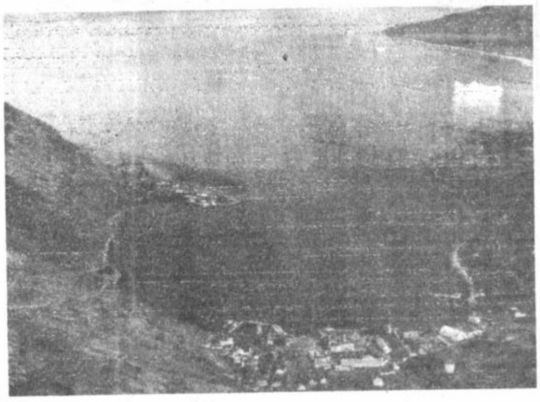

BAJO BANDERA BRITANICA.- Grytviken, Georgia del Sur, 25 (AP).- - Esta foto muestra la pequeña localidad en la Georgia del sur con la estación faenadora ballenera abandonada cuya chatarra iban a recoger obreros argentinos. Se anunció que tropas británicas desembarcaron al amanecer del domingo en la bahía nordeste de la isla que ahora se encuentra bajo bandera británica (Radiofoto AP)

obierno y maestros arribaron a un acuerdo que pone fin a la huelga

El Ministerio de Educación s Comités de Base del isterio Urbano y Rural del, suscribieron anoche un rdo por el cual se pone fin a uelga que habían decretado educadores desde hace una ana.

El acuerdo implica la ción a las demandas riales de los profesores, nes rechazaron, la semana da, una oferta del Minis- de Educación.

"Hemos llegado a un rdo, tras largas pero cor- s conversaciones", declaró Ministro de Educación, nel Juan Vera, quien elogió actitud comprensiva de los res maestros hacia la ación de la niñez y la ad del país y la situación que atravesamos todos los ianos".

Los dirigentes del magis- , por su parte, respaldaron claración del Ministro, y di- n que habían "optado por el ino de la comprensión, ndo por la educación del .

Vera anunció para hoy nue- euniones con los Comités de e del Magisterio, con es estuvo en permanentes ras desde el sábado, cuando eliberaciones concluyeron a a noche.

reo que todos hemos tra- o responsablemente, sin r las horas", dijo el Vera.

La reunión de hoy está ada a "definir algunos ectos con relación al ndario escolar y, sobre todo, pago de haberes a los stros por los días no tra- dos. Inicialmente anun- os que no se pagaría por los de huelga, pero creo que es nable revisar esta decisión la actitud de comprensión que ha reinado durante las conversaciones", señaló el coronel Vera.

COMUNICADO

El siguiente es el comunicado emitido por el Ministerio mediante el que, prácticamente quedaría asegurada la normalidad de las labores escolares en los locales fiscales:

"MINISTERIO DE EDUCACION Y CULTURA. COMUNICADO

EL MINISTERIO DE EDUCACION Y CULTURA Y LOS COMITES NACIONALES DE BASE DEL MAGISTERIO URBANO Y RURAL, COMUNICAN A LA OPINION PUBLICA EN GENERAL Y AL MAGISTERIO NACIONAL EN PARTICULAR QUE LUEGO DE PROLONGADAS NEGOCIACIONES REALIZADAS HASTA LA FECHA RESPECTO AL INCREMENTO SALARIAL SOLICITADO POR EL DOCENTADO NACIONAL Y HABIENDO LLEGADO A PUNTOS DE COINCIDENCIA SE HA DETERMINADO SUSPENDER LA HUELGA GENERAL EL DIA LUNES 26, DEBIENDO TODOS LOS MAESTROS REUNIRSE EN ASAMBLEAS GENERALES O CONSEJOS CONSULTIVOS EL MENCIONADO DIA A OBJETO DE ANALIZAR LA PROPUESTA DE SOLUCION AL PROBLEMA ECONOMICO.

TCNL. DEM. JUAN VERA ANTEZANA, MINISTRO DE EDUCACION Y CULTURA. p' COMITE NACIONAL DE BASES DEL MAGISTERIO URBANO DE BOLIVIA - Prof. Eduardo Barriga, Prof. Víctor Goitia, Prof. Alberto Castaños, Prof. Reynaldo Loayza, Prof. Adolfo Velasco. p' COMITE NACIONAL DE MAESTROS RURALES DE BOLIVIA - Prof. Alex Tellería P., Prof. Guillermo Vera C., Prof. Félix Rocha F., Prof. David Choque C.- La Paz, abril 25 de 1982".

(Sellos).-Comité Ejecutivo Nal. de Maestros de Educación Rural, Comité Central, CONMERB. La Paz-Bolivia.— Ministerio de Educación y Cultura, Dirección de Relaciones Públicas, La Paz-Bolivia.

Continúan las conversaciones

Transporte público trabajará hoy con normalidad en todo el país

Transportistas y autoridades del gobierno no lograron, hasta anoche, una solución final en las negociaciones pendientes, pero los primeros tampoco confirmaron la reanudación de la huelga suspendida el jueves y, en consecuencia, y mientras prosiguen las conversaciones, el servicio de transporte público será normal hoy.

Dirigentes de la Confederación Nacional de Choferes, ayer al mediodía, declararon que no se tenía prevista ninguna otra reunión con las autoridades (el domingo) y que "persiste la amenaza de huelga". Consultados sobre si reanudarían la misma hoy lunes, respondieron que cualquier determinación de paro la harían conocer a los medios de comunicación, lo que no ocurrió hasta el cierre de esta edición y esa actitud da a entender que los choferes trabajarán normalmente hoy.

Los dirigentes admitieron que las conversaciones con las autoridades eran cordiales y que se arribó a puntos de entendimiento. Se reiteró, sin embargo, que "no se llegó a una solución final".

Los conductores de taxis y buses, entrevistados anoche por PRESENCIA, dijeron que sabían que sus dirigentes estaban reunidos pero no supieron precisar donde. No fueron ubicados en sus sedes sindicales. Los choferes manifestaron, asimismo, que hoy trabajarán normalmente "salvo que nuestras organizaciones den instrucciones concretas sobre la reanudación del paro".

También anoche se advirtió irregularidad en el servicio de transporte a El Alto.

El Sinaí, después de casi quince años, volvió a poder de Egipto

FAH, SINAI, 25 (AP y - Egipto, después de casi años, izó su bandera en udad fronteriza mientras dos y beduinos gritaban es grande" y "Viva o". La multitud gritó a cuando el último colono fue retirado por soldados tas, juntamente con sus encias cargadas en una neta.

gobernador Yussef Abu luego de izar la bandera a dijo: "Me inclino ante todopoderoso y le agra- este momento". Agregó: tras izo esta bandera no solo, el espíritu de nues- ártires y héroes está con os y, sobre todo, Anwar el nuestro fallecido nte que dio su vida por momento". "Fue su on de guerra, luego de paz, zo posible este momento", a ceremonia, a cuyo fin se dió la "llama de la paz", por corredores desde El allanó el camino para ones normales entre el o judío y Egipto, el primer rabe con el que Israel un tratado de paz.

to militares como civiles os emprendieron viaje la ciudad de Eilat. En rsación telefónica con n, el presidente egipcio rak lo felicitó por man- su compromiso de evacuar aí en la fecha acordada. su parte, el ministro de sa israelí, Ariel Sharon, en del día especial de las as armadas, afirma que amos más fuertes que para defender el frágil re- de la paz". Señaló que con volución del último tercio del Sinaí "hemos llegado a la línea roja de lo que podíamos conceder". "No hay en nuestra doctrina militar ni revólveres, ni cañones santos, sólo la vida humana es santa. Por eso, sólo un ejército así, pudo traernos la paz", señaló.

"Ningún ejército árabe pudo ni podrá destruir una ciudad de Israel", afirmó el Ministro que, en 1973 quebró con sus tanques las defensas egipcias en Suez. "Las ruinas de Iamit quedarán como testimonio de nuestra voluntad de paz", dijo.

Esta tarde a las 12 GMT se habilitarán los puestos de la frontera internacional en Rafah (Rafiaj), al sur de Gaza, en Nitzana, junto al desierto israelí del Neguev, y un tercero —provisional— en Taba, junto al puerto de Eilat.

INCIDENTE.- Rafah, frontera entre Israel y Egipto, 25 (AP).- - Un soldado israelí aparece frente a un grupo de árabes en este punto fronterizo después de un incidente en el que manifestantes atacaron con piedras a los soldados, quienes respondieron con disparos al aire. (Radiofoto AP)

Caso de las Malvinas

El Papa instó nuevamente a buscar medios para un entendimiento mutuo

CIUDAD DEL VATICANO, 25 (AP).- El Papa Juan Pablo II formuló hoy una nueva exhortación en favor de que se resuelva pacíficamente la disputa en torno a las Malvinas, e instó a los católicos a orar para que Dios inspire a los líderes argentinos y británicos en la búsqueda de "los medios de llegar a un entendimiento mutuo".

El llamado del Santo Padre durante su alocución después de bendecir a los fieles en la plaza de San Pedro se produjo poco antes de que el vocero del Ministerio de Defensa de Gran Bretaña informara que helicópteros ingleses habían atacado un submarino argentino en aguas de Georgia del Sur en el Atlántico sur. Posteriormente el ministerio anunció que sus fuerzas habían desembarcado en Georgia del sur.

"He evidenciado reiteradamente en estos días mi preocupación y expresado mis esperanzas por una solución pacífica del conflicto que enfrenta a Argentina y Gran Bretaña en torno a la posesión de las Falklands o Malvinas", dijo el Santo Padre.

"Invito a todos los católicos del mundo, en especial a aquellos que viven en los dos países involucrados en el asunto, a unirse a mi plegaria para que el Señor inspire en los políticos gobernantes responsables las decisiones y el coraje para buscar, en esta hora quizás decisiva, los medios de llegar a un entendimiento mutuo, con sabiduría y magnanimidad, en servicio del Dios eterno... y por la paz del continente americano".

"Que la Virgen María sostenga sus esfuerzos y el de aquellos que se propongan llevar a cabo soluciones de paz", añadió el Pontífice.

"El mundo contempla hoy alarmado la posibilidad de que este conflicto pueda precipitar en cualquier momento un choque armado, deplorable en sí mismo, y amenazar con consecuencias de no fácil previsión".

El Papa ha hecho reiterados llamamientos en favor de la paz entre los dos países, pero esta es la primera vez que menciona a las islas por su nombre, y su empleo tanto del inglés "Falklands" como del argentino de las "Malvinas" fue idéntico al usado en el anuario pontificio oficial del Vaticano.

Las seis exhortaciones papales han expresado hasta ahora la ansiedad del Papa, pero no han llegado a constituir una intervención en la disputa entre Gran Bretaña, país tradicionalmente protestante, y Argentina, fundamentalmente católico.

El Papa recordó hoy brevemente que el miércoles había hecho una exhortación en este asunto, cuando habló a los representantes diplomáticos de Argentina y Chile congregados aquí como parte del intento que realiza actualmente el Vaticano por mediar en la disputa territorial entre ambos países en torno al canal de Beagle. El Santo Padre no dio detalles sobre el asunto.

Funcionarios del Vaticano dijeron que la guerra entre Argentina y Gran Bretaña podría obligar al Papa a reprogramar su proyectada visita a este último país señalada para el mes próximo.

Anteriormente el pontífice pidió la liberación de un ingeniero italiano que permanece cautivo en poder de una banda de secuestradores.

"Una vez más considero mi deber elevar mi voz en favor de una persona secuestrada, el ingeniero Giorgio Bortolotti, de Saronno, desaparecido de su familia y de su empleo durante largos meses. Me dirijo a sus captores desconocidos para que el sentido de humanidad que no puede haberse extinguido en ellos prevalezca en sus almas".

"Deben comprender el drama por el que están atravesando sus familiares, en ansiosa espera de que sea liberado ileso...", dijo el Papa.

Esta semana

Será presentado a gabinete perfil de presupuestos fiscal y de inversiones

Los Ministerios de Finanzas y Planeamiento y Coordinación, presentarán en el curso de esta semana a consideración del gabinete ministerial, el perfil de los presupuestos fiscal y de inversiones correspondiente a la gestión 1982.

Ambos presupuestos debían haber sido aprobados la tercera semana de este mes, sin embargo, problemas de carácter político y social, principalmente, dificultaron la elaboración de los mismos "porque era necesario esperar las decisiones del gobierno respecto a aumentos salariales y otros", se dijo a PRESENCIA.

La aprobación del presupuesto fiscal de la nación se considera "urgente y prioritaria" debido a que, en base a ese presupuesto debe negociarse con el Fondo Monetario Internacional (FMI) un convenio de crédito de apoyo a la balanza de pagos por 119 millones de dólar.

"El presupuesto fiscal debía estar concluido el 15 de abril y quizá aprobado, pero, a pesar del trabajo realizado, se tuvo que reformularlo y, hasta tenerlo en suspenso, debido a los problemas que son de conocimiento público", se dijo.

Se informó que la misión técnica del FMI tenía programado llegar a La Paz durante la tercera semana de abril para, en base al presupuesto fiscal, realizar una evaluación de los resultados de la aplicación de las medidas económicas del 22 y 24 de marzo.

El 22 de marzo, el gobierno, a través de los decretos 18890 y 18889, modificó el tipo de cambio del peso boliviano en relación al dólar y las tasas de interés bancario, dos de los prerrequisitos exigidos por el Fondo.

El 24 de marzo, decidió eliminar las subvenciones del Estado para el azúcar, arroz y leche y mantener un subsidio de 55 millones de dólares anuales para la harina de trigo. También se determinó mantener la subvención de cuatro productos considerados básicos en las minas nacionalizadas dependientes de la Corporación Minera de Bolivia (COMIBOL).

El FMI recomendó un techo máximo de déficit fiscal de 9.000 millones de pesos bolivianos y/o recorte parcial o total de las inversiones públicas para obtener posibilidades financieras "que puedan responder a las expectativas de los organismos internacionales de crédito".

El presupuesto fiscal de la nación contempla los ingresos y egresos del Tesoro General. El presupuesto de inversiones, elaborado por el Ministerio de Planeamiento y Coordinación tiene que ver con la ejecución de proyectos a corto, mediano y largo plazos, en las empresas públicas.

Ultimas de la noche

LONDRES, 26 (EFE).- No hubo muertes en la toma de la isla Georgia del sur por tropas del ejército británico, según dijo esta madrugada el ministerio de defensa británico.

La misma fuente indicó que un soldado argentino resultó herido durante la operación.

WASHINGTON, 25 (AP)– La reunión entre el Canciller argentino Nicanor Costa Méndez y el Secretario norteamericano de Estado, Alexander M. Haig, fue postergada para mañana por la mañana, informó el Departamento de Estado.

PEKIN, 25 (AP)– La agencia oficial de noticias china Xinhua, dijo hoy que el ataque británico a un submarino argentino "ha eliminado cualquier duda de que Gran Bretaña está dispuesta a usar la fuerza en la región de las Falkland (Malvinas) aún cuando continúan las negociaciones por una solución pacífica".

NACIONES UNIDAS, 25 (AP)– A pesar del encuentro armado en el Atlántico Sur, ni Argentina ni Gran Bretaña se movilizaron inmediatamente hoy para pedir una reunión del Consejo de Seguridad, órgano de las Naciones Unidas que el 3 de abril aprobó una resolución en la que pedía el cese de hostilidades en la zona de las Malvinas (Falkland).

Según científico inglés

El área de las Islas Malvinas encierra incalculables tesoros

MONTEVIDEO, 25 (EFE).- El área del Atlántico Sur donde se encuentran ubicadas las Islas Malvinas, motivo del conflicto entre Argentina y Gran Bretaña, encierra incalculables tesoros naturales, según declaró hoy domingo en esta capital el científico inglés, Dunley Frederich Gooch.

El científico quien estuvo en las Malvinas y asegura que volverá a esas islas una vez superado el conflicto, dijo que esta región no es sólo rica en "krill" y posiblemente en yacimientos petroleros sino que tiene una fabulosa producción de algas, cuyo valor comercial es de 2.500 dólares por tonelada.

Subrayó que sólo en una superficie explorada de 45 kilómetros cuadrados, se extraen anualmente 480.000 toneladas de algas.

El ciudadano británico agregó que, pese a ello, su país estaba hace un año atrás, dispuesto a reconocer la soberanía argentina sobre las islas y pensaba hacerle un ofrecimiento de arrendamiento, mediante un acuerdo similar al que rige para hong Kong.

"Hace unos meses llegó a Puerto Stanley un parlamentario británico para realizar un ofrecimiento concreto", expresó.

"El emisario pidió la opinión de los habitantes de las islas, pues por entonces el gobierno británico tenía la intención de llegar a un acuerdo con Argentina", agregó.

"Vale decir que se reconocería la soberanía argentina sobre el territorio y se ofrecería arrendarlo, para que quedara bajo administración británica y nada cambiará para los pobladores", dijo Gooch.

"Debo confesar que al comienzo de la asamblea de pobladores había opinión general para aceptar esa posición, pero después habló un habitante que defendió encendidamente la nacionalidad británica y al final el voto fue contrario a la proposición de reconocer la soberanía argentina", añadió.

Gooch, que es retirado de la marina británica, con 68 años de edad, fue combatiente de la Segunda Guerra Mundial.

El ciudadano británico dedicó varios años de su vida a la exploración de las riquezas marinas.

Tras destacar que en materia de petróleo "se hicieron varias proyecciones" en las Malvinas, subrayó que "hay abundancia sí, del "krill", crustáceo de alto valor alimenticio, que se aprovechado actualmente por los soviéticos".

Luego sostuvo que, a su juicio, el mayor tesoro natural "es la abundancia de algas, especialmente la conocida por el nombre de "macro-systis".

"Este tipo de alga es comestible y de uso en la industria del textil y en una zona que abarca apenas 45 kilómetros se obtenían 160.000 toneladas cada cuatro meses, que se vendían a 2.500 dólares por tonelada", reiteró Gooch.

De allí que el interés de los países es fundamentalmente económico y el centro del litigio son estos verdaderos "tesoros", opina el súbdito británico.

Egipto celebra devolución de la península del Sinaí

EL CAIRO, 25 (AP).- Egipto celebró discretamente el fin de la ocupación israeli de la peninsula del Sinai y recordó que la osadía y visión del asesinado Presidente Anwar El-Sadat hicieron posible la devolución de ese territorio a Egipto.

El Presidente Hosni Mubarak, que colocó una ofrenda floral en la tumba de El-Sadat, recordó el histórico viaje a Jerusalén en 1977 del asesinado mandatario.

"Cuando El-Sadat tomó la iniciativa de paz, estaba expresando el deseo de cada egipcio, que culminó en paz", dijo Mubarak en una teleaudición egipcio-israeli.

"Egipto debe redoblar sus esfuerzos en el futuro para salvaguardar el proceso de paz y abrir nuevos canales de comunicación e intercambio y asegurar a las generaciones futuras de un mejor mañana", dijo.

Por su parte, el nuevo gobernador del norte del Sinai, Yussef Abu-Tales, dijo en las ceremonias en Rafah que "el espiritu de nuestros mártires y héroes está con nosotros, y sobre todo Anwar El-Sadat, nuestro dirigente que dio su vida por este momento".

El Kremlin admite que la economía soviética adolece de deficiencias

MOSCU, 25 (AP).- El Kremlin admitió hoy que la economía soviética adolece de "serias deficiencias", luego de dar a conocer un informe trimestral del crecimiento industrial soviético que podría ser el más pobre desde la Segunda Guerra Mundiar.

La producción fabril soviética creció entre enero y marzo un 2,1 por ciento con respecto al mismo período el año pasado, muy por debajo del objetivo de 4,7 establecido por Moscú.

Un diplomático occidental que se negó a identificarse dijo que las cifras muestran "una de las peores actuaciones económicas de un trimestre desde la Segunda Guerra Mundial, quizá la peor".

El órgano del Partido Comunista, Pravda, publicó hoy en detalle un informe de la oficina de estadística dado a conocer ayer en forma abreviada.

Según los analistas occidentales, el factor más desalentador para el Kremlin es la continua declinación del crecimiento económico soviético.

La industria creció 3,4 por ciento, contra el 4,1 por ciento proyectado. La producción de petróleo, acero y carbón declinó o se mantuvo estancada.

Historia de las Islas Georgias, según el archivo de las Indias

BUENOS AIRES, 25 (EFE).- Según el archivo de las Indias, el barco español "León", cuyo capitán se desconoce, fue el primero en recalar en las Islas Georgias del Sur, el 29 de julio de 1756.

El capitán impuso el nombre de San Pedro a la isla del desembarco, en homenaje al primer apóstol, cuya fecha, junto con la de San Pablo, se venera el 29 de junio.

Más tarde, el célebre marino John Cook exploró cartográficamente el archipiélago al que denominó Jorge III, de donde deriva la denominación actual.

Fuertes tempestades, las mismas que soportan los barcos británicos que están cerca de las Georgias en estas tensas horas, caracterizan al lugar.

Abundante documentación histórica dice que antes que el "León", otros marinos se aproximaron a las Georgias.

Américo Vespucio, en 1502; Dirk Gherritz, en 1599 y La Roche, en 1675, habrían llegado cerca de la isla glaciar.

La primera reivindicación diplomática sobre sobgrania en las Georgias la interpuso el presidente conservador argentino Marcelo Torcuato de Alvear, en 1928.

Argentina basa su tesis en la herencia del virreynato del Río de la Plata y su posterior reemplazo por la confederación argentina.

Según los argentinos, tanto las Georgias como las Malvinas y las Sandwich son una proyección natural de su territorio en aguas del atlántico sur.

En 1901 se realizó una expedición organizada por la sociedad geográfica de Londres, en la que intervinieron misiones científicas de Inglaterra, Francia, Alemania y Suecia.

El capitán sueco Carl Larsen, deslumbrado por la cantidad de ballenas que habitaban las convulsionadas aguas del Atlántico Sur, se entusiasmó con la idea de fundar una sociedad comercial para la captura y explotación del cetáceo, que estaba en extinción.

Después se fundarín en Buenos Aires la Compañía Argentina de Pesca, que tuvo actuación en el lugar.

El 16 de noviembre de 1904 una dotación argentina ocupó las Georgias al amparo de las leyes de su país y el 1 de enero de 1905 comenzó a funcionar en Grytviken una estación meteorológica argentina.

Argentina comenzó la exportación a Europa de aceite de ballena y derivados, pero el 4 de julio de 1908 Gran Bretaña declaró su dominio sobre las tierras y los mares al sur del paralelo 50 y al este del meridiano 80 de longitud oeste.

En esa extensión estaban incluidas las Malvinas, las Georgias del Sur, las Sandwich del Sur, las Shetlands, la Península Antártica, que incluía parte de la provincia argentina de Santa Cruz, las provincias sureñas de Chile y todo el Archipiélago de Tierra del Fuego, también provincia argentina.

Posteriormente, Gran Bretaña exigió a la compañía argentina de pesca el pago de arrendamiento por la captura de ballenas y uso de las instalaciones de Grytviken.

En 1950 sóbditos británicos arriaron la bandera argentina en Georgias, se incautaron de material del observatorio meteorológico y lo enviaron a Montevideo, desde donde se lo remitió a Buenos Aires.

En marzo pasado, 39 trabajadores de una empresa argentina que desmontaban una factoría ballenera en el lugar, izaron la bandera de su país, lo que dio lugar a la protesta británica y desató la actual crisis.

Dos días después de la recuperación de las Islas Malvinas, fuerzas argentinas, el pasado 4 de abril, se internaron en las Georgias y declararon su recuperación.

En el lugar se produjo un enfrentamiento armado en el que murieron tres efectivos de la Argentina.

Actualmente los trabajadores cuya actividad dio lugar al conflicto continúan en el lugar, custodiados por unos 150 efectivos argentinos de comandos especiales, de alta capacidad bélica.

EVACUACION DEL SINAI.- Yamit, Sinai, 25 (AP)-- Rasaderas del Ejército israeli destruyen el pueblo de Yamit, en el Sinai Septentrional, mientras que activistas resisten la evacuación desde los tejados . La foto fue tomada el viernes por la mañana. Hoy fue devuelta la península del Sinai a Egipto (Radiofoto AP).

Irán pide al Golfo Pérsico un pago por reparaciones de guerra

BEIRUT, 25 (AP) - El primer ministro iraní, Hossein Musavi, dijo hoy que las naciones petroleras del Golfo Pérsico que han estado ayudando a Irak en su conflicto de 19 meses con Irán que deberían pagar reparaciones de guerra a Irán, informó radio Teherán en una versión captada aquí.

Musavi dijo en Teherán a la prensa local que esperaba que la guerra finalice antes de que se efectúe una reunión cumbre de países no alineados en Bagdad, la capital de Irak, en septiembre. De lo contrario, señaló: "el movimiento enfrentará la mayor derrota de su historia", pues sería "la destrucción de muchos de sus principios".

"Sabemos que la situación (económica) del régimen de (el presidente iraqués) Saddam (Hussein) es mala, pero no es sólo Saddam quien está luchando contra nosotros. Aquellos que pueden pagar miles de millones de dólares a Saddam, también deberían estar en condiciones de pagar por daños de una guerra que han alentado", dijo Musavi, según la transmisión captada aquí.

Denuncian que hay cl de subversión en el P

LIMA, 25 (EFE)-- El gobierno de Perú ha d ciado que sectores extremistas del país, a los qu yan "políticos irresponsables", están tratando de un clima de zozobra y violencia con motivo del pri primero de mayo, Dia del Trabajo.

La denuncia fue hecha por el Primer Minis Ministro de Economía y Comercio , Manuel quién sin embargo no identificó a los "políticos irre sables".

No obstante señaló que en diario de "cono tendencias", habían aparecido artículos de alient el grupo maoista "Sendero Luminoso", al que se sidera responsable del terrorismo reinante en el d tamento de Ayacucho y otros lugares del Perú.

Ulloa dijo que era "condenable" que parla tarios que habían sido elegidos por el voto popular integrarse a la democracia, inciten a subvers aplaudan a "Sendero Luminoso", en contradicci lo que desea el pueblo.

Aparentemente Ulloa se refería a una cita federación gráfica en la que se alabó a los maoista la que participaron parlamentarios izquierdistas.

El Primer Ministro consideró que este asunt muy grave y pidió que el pueblo peruano piens mientras ahora se goza de libertad se predica d lado la insurgencia, la rebelión y la destrucción sociedad.

Por su parte, el Ministro de Trabajo, A Grados, ha dicho que se pretende radicalizar la h de la construcción que dura ya más de una sema vísperas del primero de mayo, para tratar de dem que se puede paralizar el país y frustrar la ob actual gobierno.

Grados indicó que se intenta movilizar a lo bajadores pese a que las reivindicaciones del gre la construcción han sido resueltos por un aume remuneraciones.

CONAVI

MINISTERIO DE URBANISMO

Y VIVIENDA

CONSEJO NACIONAL DE VIVIENDA

COMUNICADO

Se comunica a los adjudicatarios de los Planes 100 y 50 Pacata Alta de la ciudad de Cochabamba que tienen la obligación de recoger las llaves y ocupar las viviendas que se adjudicaron, en el término de 15 días, a partir de la fecha; caso contrario CONAVI readjudicará las mismas a trabajadores de nuestro sector cotizante, sin lugar a reclamo alguno.

La Paz, abril 23 de 1982

DEPARTAMENTO DE

RELACIONES PUBLICAS

SOCIEDAD INDUSTRIAL MOLINERA S.A.

S.I.M.S.A.

DE conformidad a lo establecido en los Estatutos, se convoca a Junta General Ordinaria de Accionistas, que se efectuará el dia jueves 6 de mayo de 1982 a horas 14:00, en la oficinas de la empresa, en la avenida Chacaltaya Nº 774 de esta ciudad, para considerar los siguientes asuntos:

1) Lectura del acta; 2) Memoria Informe del Director por la gestión de 1981; 3) Balance General y Estado de pérdidas y Ganancias; 4) Informe de Auditoria Externa; 5) Informe del Sindico;6)Destino de Utilidades y tratamiento de pérdidas; 7) Elección de Directores, Síndico y miembros de Organismos Fiscalizadores; 8) Asuntos varios; y 9) Designación de representantes para firma del acta.

La Paz, 26 de abril de 1982

PRONOSTICO DEL TIEMP

DATOS PROPORCIONADOS POR LA OFICINA DE METEOROLOGIA DE AASANA Por J. L. F

LUNES 26 ABRIL

17 ava Semana del año, dia 116, faltan 249 dias para fin de año. Santo Cleto y Marcelino Papas y Mártires. El sol sale 6 Hs. 41 Min. Se pone a las 18 Hs. 25 Min. La luna sale Hs. Min. Se pone Hs. Min. Fase de la luna Temperatura de la vispera (La Paz 3.600 mts) Temperatura Max 18. 5°C, Temperatura Min. 5.5°C, Precipitación 0.0 mm. Temperaturas Extremas, la Ma en Magdalena con 33. 2°C, la Min. en Charañacos ec

SITUACION GENERAL AYER

PREVISION PARA HOY

Ligera inestabilidad sector Cordillera norte de La Paz y Beni norte.

ISOBARA (LINEAS DE IGUAL PRESION)
ZONA DE ALTA PRESION
ZONA DE BAJA PRESION
FRENTE CALIDO
FRENTE FRIO
FRENTE OCLUIDO

ZONA DE PRECIPITACION
ZONA DE NIEVE
ZONA DE NIEBLA
ZONA DE TORMENTAS
ZONA DE RELAMPAGOS
ZONA DE CIELO CLARO
ZONA DE CIELO PARCIALMENTE NUBO
ZONA DE CIELO CUBIERTO
ZONA DE CIELO A PARCIALMENTE NU

TEMPERATURAS DE AYER

	MAXIMAS	MINIMAS
La Paz	18.5°C	5.5°C
Oruro	17.6°C	-1.4°C
Cochabamba	25.8°C	8.8°C
Santa Cruz	30.8°C	20.2°C
Potosi	17. 0°C	-2.0°C
Sucre	19.2°C	9.4°C
Tarija	27.2°C	12.0°C
Trinidad	31.8°C	22.4°C
Cobija	30.0°C	21.0°C

TEMPERATURAS PRONOSTICADAS PARA HOY

	MAXIMAS	MINIMAS
La Paz	18.0°C	5.0°C
Oruro	17.0°C	-3.0°C
Cochabamba	26.0°C	9.0°C
Santa Cruz	30.0°C	20.0°C
Potosi	16.0°C	-3.0°C
Sucre	20x0°C	8.0°C
Tarija	23.0°C	10.0°C
Trinidad	32.0°C	22.0°C
Cobija	31.0°C	21.0°C

AVISOS ECONOMICOS DE PRESENCIA

LABORATORIOS

Dr. EDUARDO CAMACHO MUÑOZ
Médico Patólogo Clínico

Exámenes completos de: SANGRE, ORINA, HECES, AUTOVACUNAS, venéreas.
DIAGNOSTICO INSTANTANEO DEL EMBARAZO
Consultas e interconsultas: reservar hora.
San Francisco, Edificio Fabril 1er. piso Of. 1 Telf. 341397 Emergencias 360087.

médicos

Dr. RAMIRO ALVARADO
Neurólogo- Neurocirujano
Especialización : Primer Instituto de Medicina de Moscú, Instituto Karolinska Suecia.
Ex- Catedrático de la Universidad de Puebla - México
Consultorio: Edificio Franz Tamayo. Landaeta 262. Primer piso, Bloque "B" Horas 17-20 Telef. 358320 . Domicilio : 340829 .

Dra. LIESELOTTE BAUER DE BARRAGAN
Pediatria - Adolescentes
Hs. 14,30 - 17.
Man Spricht Deutsch - English spoken.
Edif. El Cóndor , Calle Batallon Colorados 4º. Piso - Oficina 403. Tel. Consultorio: 329483 Domicilio: 791289.

Dr. LUIS BARRAGAN
Endocrinología - Medicina Interna
Medicina Nuclear
Trastornos del peso, talla, tiroides, bocio, diabetes, glándulas sexuales, suprarrenales. Hs. 17 - 20.

CENTRO DE SALUD SAN GABRIEL
Consultorio Externo: Pediatria, Ginecología, Obstetricia, Medicina General, Oftalmología.
Lunes a Viernes de 8.30 -11.30 y 14 - 17.
Laboratorio, Rayos X, Farmacia. Consulta $b. 60.-

HOSPITAL
Maternidad: Sala 4 camas $b. 1.300.- Pensionado $b. 5.000.- Cirugia General - Medicina Interna - Pediatria - Médicos de Planta 24 hs.
Abierto para médicos particulares en Pensionado.
Villa Copacabana Av. Núñez del Prado Tel. 331113 - 331114

Guia Profesional

Dr. JUAN MARCO R.
Médico Cirujano
Cirugia Estética y Reparadora
Nariz, Orjea, Párpadops, Arrugas, Labios, Cicatrices, Senos, Abdomen, Quemados y secuelas, Labio Leporino.
Cirugia General: Várices, Apéndice, Estómago, Vesicula, Intestinos, Hernias, Bocio, Tumores, Cirugia Ginecológica.
Consultorio: Yanacocha 300 (Nuevo Edificio Asbún) 1er. piso - Oficina 101 - Telef. 322303. Dom. 329845. Consultas 4 - 7 p.m.

MEDICO LEGAL
Dr. SAUL TELLERIA
Medicina Legal - Psiquiatria Orientadora. Asesoria Médico - Jurídica.
Exámenes para documentación. Secreto Médico - Reserva Absoluta.
Consult. Edif. "Arco Iris" Yanacocha 441 lado Tribunal 5º. Piso Of. 511 Telef. 324402 - Casilla 3628.
Atención de 15 a 19 hs.

Dr. JUAN LUIS URIA IBAÑEZ
Medicina Interna Gastroenterología
ENDOSCOPIA DIGESTIVA
Diagnóstico y tratamiento de Enfermedades del Estómago (Gastritis-Ulcera) Intestino (Estreñimiento, Diarrea. Parásitos) Higado Vesicula. Páncreas.
Edificio "La Paz", 20 de Octubre 2151, Mezzanine, Of. 11. Telef. 353602.
Atención: 8.00 - 12.00 m y 15 -20 p.m.
Urgencias : Telef. 353348-370085.

Dr. GUILLERMO SUAREZ TEJADA
Cirujano Urólogo
Cirugia y enfermedades de riñones, vejiga, próstata, genitales, venéreas, etc., transtornos urogenitales de la infancia.
Consultorio: Mercado 996, Esq. Yanacocha 1er. piso. Horas 18 a 20 p.m.. Tel. Consultorio 363968. Dom. 784520.

Dr. ALFREDO RAMIREZ TORRICO
Cirujano - Urólogo
Especialización Universidad de Chile, Cirugia, enfermedades de riñones, vejiga, próstata, genitales, infertilidad - venéreas, etc.
Avenida Camacho 1377. Teléfonos 357219 - 364817.
Consultas horas 14 - 19, sábado 10- 12.

Dr. AMPARO AZCUI
Ginecología Obstetricia
Control prenatal, partos, esterilidad, Clinica y cirugia ginecológica, niñez, adolescencia. Planificación familiar.
Consultorio Edif. Alameda (planta baja) Of. 4 horas de 14 a 19. Teléfonos Cons. 366319 Dom. 793688.

Dr. JOSE SOTOMAYOR
Médico-urólogo
Especializado en Alemania . Atiende enfermedades de los riñones vejiga, próstata y Venéreas.
Consultas: de 16-19
Consultorio Colón 668. Tel. 353762. Domicilio 790297.
Man Spricht Deutsch.

Dr. FREDDY OROPEZA PEREYRA
Internista Ginecólogo - Obstetra
Embarazo complicado Parto sin dolor. Cirugia Obstétrica. Desnutrición Materno Fetal. Problemática Psicológica y Sexual de Pareja. Frigidez Impotencia Menopausia Climaterio.
Consultas: 17 - 20.
Miércoles Prenatal Gratuito Teléf: 320592.
Consultorio: Av. Camacho 1413 3er. Piso
Teléfono 32 48 07 (Reservar Hora)
Atiende Emergencias a Domicilio. Buscamóvil 810136. 810838.

Dr. VICENTE ARZE PLATA
Cirugia Plástica Estética
Especializado en los EE.UU.
Consultorios:
Hospital Metodista, hrs. 14.30 - 17.00 Telf. 783511
Edificio "El Cóndor" Piso 6to. Of. 606 hrs. 17.30 - 20.00
Telf. 360581 Emergencia 810136

Dra. MARIA DEL CARMEN G. DE LUNA OROZCO
Medicina Interna-Hematología
LABORATORIOS ANALISIS CLINICOS
Especialidad Italia-España
Anemias, Poliglobulias, Enfermedad de Altura, Leucemias, Linfomas, Enfermedades Hemorrágicas.

Dr. RAFAEL ORIHUELA NICOLAU
Cirujano Urólogo
Especialización Hospital Saint Joseph y Clinica Médico Quirúrgica de la Porte de Cholsy, Paris. Afecciones de próstata, riñones, vejiga, genitales, enfermedades venéreas, etc. Av. Arce Edificio Montevideo. 2º. piso. Hrs. 18 a 20.

CIRUGIA PLASTICA ESTETICA
Dr. YECID ANDRADE DE AGRAMONT
Especialización: España
Quemados: Niños, adultos, Cirugia: Labio, paladar, nariz, párpados, orejas, arrugas, manos, mamoplastias, dermolfpectomias, reconstrucción patológica oncológica.
Avenida Arce 2316 - Teléfono 354614. Urgencias Busca Móvil 810138 Horario 16 adelante.

Dra. SONIA OCAMPO PEÑARANDA
Ginecología - Obstetricia
Brasil - México
Enfermedades de señoras. Esterilidad, Transtornos, menopausia. Prevención cáncer uterino, mamario. Prenatal. Planificación familiar.
Consultorio: Ayacucho 208 Primer Piso Horas 16 -20. Teléfonos 325459 - 793017.

CLINICA BRASIL
Dr. MARIO GUTIERREZ VILLANUEVA
GINECOLOGIA OBSTETRICIA
Ofrece a pequeñas empresas atención en todas las especialidades, cuenta con médicos especialistas al cuerpo médico para internación de pacientes en piezas individuales.
San Pedro Pioneros Rochdale 778
Teléfonos 320113 - 325947

Dr. HARRY TRIGOSSO TAPIA
Neurología Electroencefalografía
Electromiografía
Enfermedades del Sistema Nervioco, Epilepsias, Neuromusculares; Cerebrovasculares, Parkinson, Coreas. Desórdenes del Lenguaje.
Ecuador 2052 Esquina Sánchez Lima. Teléfonos 341108 -370531.

Dr. GUSTAVO SANCHEZ CRIALES
NEUROLOGIA - NEUROCIRUGIA
Comunica sus nuevos números telefónicos.
Domicilio : 79-0350 - 79-0360
Consultorio : 35-3331 - 35-0461
Buscamóvil : 81-0136 - 81-0637
CEDINE : 32-3181 - 36-0969

Dr. RAUL CAMACHO TRILLO
Psiquíatra
Ex Jefe de Sala y Docente del Servicio de Psiquiatri del Hospital Vargas. Caracas,Venezuela.
Adultos: Problemas individuales y de pareja.
Niños: Trastornos afectivos, de conducta y apre dizaje.
Consultorio: Avenida Camacho esquina Loayza 4t piso. Edificio Saenz. Teléfono 353975. Domicili 790546.

Dr. RAUL N. QUIROGA ARAMAYO
Especialización EE.UU.,
Europa, Suecia.
CUELLO. Bocio. Tumores, Mamas. GASTROINTI TINAL. Vesicula. Hernias. VARICES. Consult Loayza "Edificio Alborada", 3ro., Oficina 309. 17 a Teléfonos: 327322, 340271.

abogado

ABEL AYOROA ARGANDOÑA
ABOGADO
Especializado en materia laboral
Atiende a TRABAJADORES y clientela en general Oficina Nº. 1 (por las gradas) Edificio LIBERT Pasaje Peatonal Jenaro Sanjines - Potosi - Teléfo 369238. Casilla 2263.

MARIO FLORES MERCADO
ABOGADO
Atiende en su NUEVA OFICINA, procesos nales, laborales (SIEMPRE A TRABAJADORES civiles y, trámites en general.
Recibe poderes del interior.
Yanacocha Nº 300, Edif. Asbún "Nuevo", 3er. pi Of. 304. Telf. 352446.

EDUARDO VERGARA ROJAS
ABOGADO
NUEVAMENTE ATIENDE EN SU CONSULTORI COBRANZA DE CHEQUES, LETRAS, TRAN FERENCIAS - JUICIOS DE FAMILIA, CIVILE ATENCION PERSONAL.
PEREZ VELASCO 791 OF. 5. TEL. 377213 Casilla 790

Dr. BENJAMIN MIGUEL
Abogado
ASESORIA Y CONSULTORIA JURIDICA.
EDIFICIO CENTRO COMERCIAL CRISTAL
4º. piso, oficina 401. Yanacocha esquina calle Pot Teléfono 328475 - Casilla 2296.

RESENCIA

Huáscar Cajias K.
Armando Mariaca V.
Mario Maldonado V.
Gustavo Pabon R.

:
ctor:
Redacción:

mpuestos sobre los ervicios personales

l proceso inflacionario de los últimos años — sólo daña a nuestro país— y las medidas das el pasado mes de febrero devaluando moneda y dando curso a la flotación del , si bien, en principio y nominalmente, sólo an en un 76 %, la desvalorización de nuestro monetario, con el correr del tiempo, llegan a r ese porcentaje ampliamente. Estos hechos olocado a la población, sobre todo a la que está a ingresos fijos, en situación grave: los s y salarios, por más que hayan recibido entos, han perdido la mayor parte de su poder ntivo y tienden, por efecto de la subida de s, a valer cada día menos.

Antes de la dictación de medidas, el gobierno, edio de publicidad que decía que se "be- ará a los trabajadores", aprobó una nueva de impuestos para los sueldos y salarios. La idad gubernamental trató de convencer a la ión sobre las bondades de la medida. A poco r dictada aquélla, surgió la verdad; si bien cia a los haberes y salarios más bajos, en pio, en la realidad y a poco tiempo, ocurre lo rio: por efectos de la inflación y por las das del 5 de febrero, los sueldos y salarios han incrementos; ello determinó que la medida ntiva resultara contraria a los trabajadores e el monto imponible subió. En otras palabras, ctó una disposición que sólo permite mayores os para el fisco y que perjudica a los tra- tores.

De la nueva escala se han suprimido varios s de descuentos que beneficiaban al tra- dor: porcentajes por servicios médicos, al- res, un mínimo no imponible, etc.; se han ntado los montos por estado civil y por depen- tes. Hechas las comparaciones, se establece que suma lo que perjudica que lo que beneficia. Por lado, para incrementar el monto imponible, se yen los montos del Aguinaldo de Navidad y del Patriótico que, conforme a la Constitución ica del Estado, la Ley General del Trabajo y las e que los creaban están exentos de toda carga ositiva.

A esta situación, se agrega un hecho más: los esos personales sobre la base de comisiones sólo ula un 8 %. Así, por ejemplo, una liquidación comisiones por veinte mil pesos bolivianos paga impuesto de un mil seiscientos; un sueldo de la ma cantidad, para un funcionario con dos hijos, lo menos cancela el 15 % de impuestos o sean mil pesos bolivianos. Lo corriente es que muy s personas trabajen por el sistema de comisión las que hacen, generalmente, perciben tes sumas de dinero por el hecho de estar sujetas interes del propio empleado y del monto de ventas logre.

El gobierno, si realmente desea cumplir su as veces anunciada política de ayuda a los adores, por equidad y justicia, debería abrogar disposición y dictar nuevas medidas sobre puestos por servicios personales en base a la idad que vive el país y, sobre todo, teniendo en ta los intereses de quienes están sujetos a sos fijos aunque, de momento, por efectos de flación, con ligeros aumentos que, repetimos, mpensan la devaluación de la moneda y la a constante de precios.

Será necesario que, en el futuro, cuando se ta cuestiones económicas que afectan a los adores, en el campo impositivo, se sopesen mente las incidencias y consecuencias de las nes. En cuestiones económico-financieras no idente ni moral actuar con subterfugios ni ofrecer con un nombre algo que, con otro, solamente para empobrecer al pueblo. Por su credibilidad, el gobierno deberá tomar las das del caso en este problema que, conforme el tiempo, tendrá más graves consecuencias.

Aplazada búsqueda de créditos para rehabilitación de COMIBOL

El viaje de una comisión de la Corporación Minera de Bolivia a Washington, para gestionar financiamiento para proyectos de rehabilitación, ha sido aplazado indefinidamente, según informes oficiales.

Ese viaje estaba programado para el sábado pasado, con objeto de reactualizar conversaciones sostenidas con el Banco Mundial, organismo que financió parcialmente el estudio del programa global de rehabilitación de la empresa minera estatal.

Voceros autorizados de la COMIBOL dijeron que el viaje a Washington no se producirá mientras el gobierno no complete la evaluación y aprobación del programa elaborado por las consultoras Price Waterhouse y Pinckot Allen and Holt y decida prioridades dentro de los proyectos de rehabilitación de la COMIBOL.

Los informantes dijeron que, antes de autorizar el viaje, el gobierno estudiará el "Documento de objetivos y política", que fue presentado la semana pasada por la COMIBOL al Ministerio de Minería y Metalurgia.

Ese documento, aprobado por el directorio de la COMIBOL, será puesto en consideración del Consejo Nacional de Economía y Planificación (CONEPLAN) y, posteriormente, será estudiado por una comisión especial integrada por representantes de los ministerios de Minería y Metalurgia; de Finanzas y de Planeamiento y Coordinación.

La ejecución del proyecto de rehabilitación global de la COMIBOL tiene una demora de casi cuatro meses respecto de los planes iniciales.

Según informaciones oficiales, primero se encararán proyectos de "corta maduración y alto rendimiento", destinados a mejorar la capacidad de producción de la COMIBOL, en el futuro inmediato. Los primeros proyectos estarán acompañados por varias reformas administrativas, orientadas a lograr un máximo aprovechamiento de los recursos con que cuenta esa empresa.

El programa de rehabilitación de la COMIBOL ha sido definido oficialmente como "un plan de modificaciones estructurales destinado a convertir a la COMIBOL en una empresa administrativamente eficiente y económicamente rentable".

La recuperación económica y financiera de la COMIBOL es uno de los objetivos prioritarios de la política minero-metalúrgica quinquenal, aprobada el año pasado.

Concluyó estudio para reajuste de precios en la construcción

Concluyó el estudio para reajustes de precios y costos para el sector de la construcción, informó a PRESENCIA el Director Nacional de Construcción, dependiente del Ministerio de Urbanismo y Vivienda, Ing. Carlos Villegas.

Como resultado de la modificación del valor del dólar, con relación al peso boliviano, la elevación del precio del cemento y de los insumos de la construcción, ese sector industrial ha solicitado al gobierno la fijación de una escala de reajuste de precios en las obras que actualmente se ejecutan en el sector público.

Villegas informó que el estudio concluido recomienda la aplicación de fórmulas de reajuste variables, "más o menos basadas en el Decreto Ley 11925, del 31 de octubre de 1974".

Explicó que esas fórmulas consignadas en el Decreto Ley "no son variables" y que, debido a ello, se encontraron diferencias entre los miembros de la Comisión que tuvo a su cargo dicho estudio.

Esa Comisión entregará el informe de conclusiones al titular del Ministerio de Urbanismo, para que éste, a su vez, lo entregue al Consejo Nacional de Economía y Planificación para su aprobación.

Dijo que esa instancia es necesaria para que el gobierno emita el decreto correspondiente, aprobando las fórmulas para el reajuste de precios para obras del sector público.

La comisión estuvo integrada por representantes de los Ministerios de Finanzas, Planeamiento y Coordinación, Industria y Comercio, Transportes y Comunicaciones, y por delegados de la Cámara Boliviana de la Construcción.

Viajó ayer comisión que recibirá estudio del gasoducto al Brasil

Documentos serán entregados el miércoles, en Fano, Italia

Una comisión de alto nivel, de Yacimientos Petrolíferos Fiscales Bolivianos (YPFB) viajó ayer a la ciudad de Fano, Italia, para recibir el estudio de diseño final del gasoducto Santa Cruz-San Pablo.

La comisión está presidida por el ingeniero Hugo Peredo, Director General de Negociaciones, y por el responsable técnico, Mario Moreno. Viajaron también otros técnicos a cuyo cargo estará la posterior supervisión del proyecto.

La entrega del estudio, que ha sido elaborado por la empresa consultora Snanprogetti, está programada para el miércoles 28 de abril.

En Italia, estarán presentes también autoridades y técnicos de la compañía brasileña PETROBRAS, que será coejecutora del proyecto.

Snanprogetti entregará toda la documentación sobre el diseño de ingeniería básica, sistema de comunicaciones y especificaciones técnicas que servirán para la licitación internacional de la obra, prevista para el segundo semestre de este año. Con esa documentación, se calculará el costo final de la obra y se iniciarán las gestiones pertinentes ante organismos internacionales públicos y privados de financiamiento.

Preliminarmente, el costo del proyecto ha sido estimado en unos 2.000 millones de dólares.

Los gobiernos de Bolivia y Brasil han anunciado que realizarán gestiones conjuntas para conseguir el financiamiento.

Después de recibir la documentación, YPFB y PETROBRAS analizarán, en sus respectivos países, las características del proyecto y darán a conocer a Snanprogetti sus últimas observaciones, para que esa empresa italiana haga los ajustes definitivos.

Se estima que todo este proceso de revisión y ajuste concluirá hasta septiembre próximo.

El gasoducto partirá del campo petrolífero de Río Grande (Santa Cruz), hasta donde llegarán varios ductos menores provenientes de otros yacimientos gasíferos. Se internará en territorio brasileño cerca de la ciudad de Corumbá y llegará hasta el distrito industrial de San Pablo.

Transportará aproximadamente 400 millones de pies cúbicos para el mercado brasileño, y futuras cantidades menores hasta el polo de desarrollo que será levantado en las proximidades de los yacimientos de hierro del Mutún.

Si se cumplen los planes oficiales, la exportación al Brasil comenzará en 1985.

Para el segundo semestre de 1982, está previsto la conclusión del estudio de certificación de las reservas nacionales de gas natural, que servirá para la suscripción del contrato final de exportación.

La misión boliviana retornará de Italia a mediados de mayo.

Comité de base de ferroviarios

El Ministerio de Trabajo reconoció al Comité de Bases del Sindicato Ferroviario Unico Central de La Paz, designado hace casi dos meses, por una asamblea general.

El comité de base, posesionado por el asesor laboral de ese ministerio, está integrado por Armando Archondo Mercado, Roberto Velásquez Bustillos, Zoilo Mercado Nina, Lino Alvarez Peralta, Diego Guarachi Nina, Hilarión Callisaya y Pedro Calcina.

Alumnos de INCOS piden reanudación de las clases

Estudiantes del Instituto Comercial Superior de la Nación (INCOS) y de otras escuelas profesionales piden a los docentes fiscales de todo el país que reanuden las clases, interrumpidas el 13 de abril último, en demanda de mejoras económicas.

En carta enviada a PRESENCIA, los alumnos citados explican que entienden y se solidarizan con la huelga docente y sus motivaciones económicas, pero que la suspensión de labores causa daños irreparables a los estudiantes de institutos, escuelas profesionales, como el INCOS.

En la educación media, según la carta, una materia no cursada puede ser recuperada, pero eso no ocurre en las escuelas profesionales, donde "materia no enseñada en un año es materia perdida". "Queda un vacío en nuestros conocimientos profesionales que ya no se ha de poder reemplazar", dicen.

Las autoridades señalan, asimismo, que no existe exceso de burocracia en la entidad. "Siendo una institución de servicio, la atención a los asegurados se cumple, fundamentalmente, por intermedio de los empleados y, por lo tanto, para regular el número de aquéllos que son indispensables dentro de cada área, se adoptan indicadores que están en directa relación con la población protegida a la cual deben atender".

La CNSS ofrece seguros de enfermedad, maternidad, riesgos profesionales, invalidez, vejez y muerte, además de los regímenes especiales de asignaciones familiares, subsidio del hogar y cuota mortuoria, a 1.290.360 personas, en todo el país. Consiguientemente, para prestar esos servicios, según el informe, se dispone de un "número determinado de médicos", por cada 1.000 asegurados de enfermeras, dentistas, y empleados administrativos".

Informe oficial

Deuda del Estado a la CNSS no es recuperable a corto plazo

Ingresos de 1982 llegarán a 4.502.085.800 pesos bolivianos

La deuda del Estado a la Caja Nacional de Seguridad Social (CNSS) no es recuperable, por lo menos en la presente gestión, debido a la crisis económica que vive el país, según un informe de las autoridades de la primera entidad aseguradora nacional.

La deuda proviene, según el informe, de obligaciones que el Estado dejó de cancelar, desde la creación de la CNSS. Sin embargo, el informe no suministra datos concretos sobre el monto de la deuda. Se limita a señalar que se trata de "una suma importante".

"Empero, siempre es posible que, en correlación con planes de equipamiento de centros de asistencia médica puedan tramitarse acreditivos garantizados con el Estado, para ser cubierto, en el futuro, con cargo a esa deuda", indica.

Agrega, sin embargo, que esa deuda del Estado constituye las "reservas del seguro a largo plazo, para el reconocimiento de las rentas", en curso de adquisición, "Por tanto, el Estado, anualmente, deberá ir cancelando en el futuro la mayor obligación que la CNSS adquiera con sus rentistas, independientemente de sus aportes normales".

El informe indica, asimismo, que las mayores dificultades que aquejan a la CNSS, actualmente, tienen que ver con el proceso inflacionario y el alza del costo de los insumos. "Debido a la situación económica general, se dificulta el flujo normal de ingresos, porque las empresas tanto del sector privado como las entidades del sector público, y especialmente el Estado, difieren el pago de sus aportes al seguro social, en beneficio del cumplimiento de otras obligaciones, como ser sueldos, materias primas, etc.".

Las autoridades informan que, actualmente, se reformula el presupuesto por programas y actividades, para la presente gestión. Los ingresos de la entidad llegarán este año, según el informe, a 4.502.085.800 pesos bolivianos, "siempre que el Estado cumpla con sus aportes patronales al seguro social". De ese total, 3.344.820.100 se destinarán a gastos de funcionamiento y 474.481.900 pesos a inversiones.

Los aportes de la CNSS provienen del impuesto del 12 por ciento sobre el total de los salarios de la administración pública y del sector privado, incluyendo los últimos reajustes.

La CNSS ha concedido facilidades a las empresas para que puedan cumplir con sus aportes. "Se están condonando multas y no ha existido la tasa de interés de manera que las empresas puedan cubrir sus cuentas pendientes, hasta el 30 de abril próximo", dice el informe.

INSPECCION DE MERCADOS.- El alcalde y funcionarios de la Municipalidad de La Paz inspeccionaron, durante el fin de semana, mercados públicos y tiendas de abarrotes en los que se comprobó que continúa la elevación exagerada de los precios de algunos productos.

Continúa elevación exagerada en los precios de algunos artículos

Alcalde de La Paz inspeccionó mercados y tiendas de abarrotes

Durante una inspección realizada el último fin de semana, en mercados públicos y tiendas de abarrotes, el Alcalde Municipal de la ciudad de La Paz, Jaime Tapia Alipaz, comprobó que continúa la elevación exagerada de los precios de algunos artículos componentes de la canasta familiar.

En su recorrido, recibió reclamaciones de las amas de casa por la elevación de los precios de varios artículos. Pidió a las vendedoras que cooperen para que los precios no agraven la economía del público consumidor. "Las vendedoras se comprometieron a cooperar con la Alcaldía", informó la Municipalidad.

Se dijo que, entre el viernes y el domingo, hubo un ligero desabastecimiento de verdura y papa, debido a la huelga de transportistas, que impidió que estos productos del altiplano y valles llegaran a los mercados. "Ese fue el motivo para algunos precios altos, pero esto se normalizará en los próximos días, que se producirá un sobreabastecimiento que ocasionará la rebaja de precios", se dijo.

El Alcalde comprobó también que el sistema de corte de carne vacuna, implantado en algunos puestos de los mercados Rodríguez, San Pedro, y otros, tiene favorable acogida debido a los precios y la calidad. Los cortes especiales cuestan 90 pesos el kilo; el hueso, 40 $b. otros cortes, de menor calidad, 17 $b.

Tapia Alipaz dispuso que este sistema se extienda a los demás mercados de la ciudad. "Su bondad está probada en un estudio realizado por expertos de Naciones Unidas, cuyo costo ascendió a 250.000 dólares", se informó.

El precio de la carne de pollo bajó a 85 $b. el kilo, como resultado de "una cadena de productores avícolas que abastecen con ese producto a la población en forma directa, sin intermediarios". El Alcalde se comprometió a cooperar con ellos.

En la inspección realizada a tiendas de abarrotes, el alcalde, comprobó dice la Municipalidad- que, debido a la saturación de productos, "los precios han rebajado, pero solamente en algunos artículos como la leche, manteca y otros".

"El precio del fideo ha sido exageradamente elevado ya que los fabricantes han elevado a 1.290 pesos bolivianos el quintal". Ellos reciben harina subvencionada a 560,84 $b. el quintal. "Este hecho será investigado y se aplicarán medidas destinadas a colocar ese producto en su verdadero precio", se informó.

También se descubrió que los comerciantes venden harina fraccionada, en bolsas de 5 kilos, al precio de 110 $b. cada una, lo que representa una elevación de más del ciento por ciento respecto al precio de la harina subvencionada.

Hubo también escasez de pan de batalla, los panificadores venden pan especial en grandes cantidades, "pero sin observar el peso autorizado, es decir de 60 gramos por unidad. Se comprobó que el pan especial tiene un peso de 30 gramos la unidad y precio de dos pesos".

Al respecto, al Alcalde manifestó: "Consecuente con la promesa formulada a tiempo de asumir la Alcaldía, libraré una batalla contra la especulación disponiendo que, a través de la Junta Nacional de Abastecimiento y Control de Precios, y los mecanismos de la Intendencia Municipal, se corrijan las anormalidades presentadas".

La CAF aprobó créditos para proyectos siderúrgico y textil

El Directorio de la Corporación Andina de Fomento (CAF), aprobó, en su última reunión, dos créditos destinados a la ejecución de igual número de proyectos de desarrollo industrial de Bolivia, en los rubros de la siderurgia y textilería.

Se decidió dar curso a la solicitud del gobierno de Bolivia para que éste utilice 60.000 dólares de los recursos de inversión disponibles en el fondo especial para el país, destinados al financiamiento de un estudio complementario de factibilidad para el proyecto minero - siderúrgico.

También aprobó otro crédito por 5.600.000 dólares para la instalación y puesta en marcha de una fábrica de tejidos a cargo de la Corporación Regional de Desarrollo de Santa Cruz (CORDECRUZ).

Las modalidades de financiamiento del crédito, son: Crédito de hasta 1.500.000 dólares, para la adquisición de activos fijos; créditos de hasta 1.611.000 dólares, para capital de trabajo y crédito de 1.489.000 dólares, para la adquisición de fibra de algodón importado de terceros países.

El préstamo se amortizará en cuatro años y medio. La fábrica de hilados de algodón estará ubicada en el Parque Industrial de Santa Cruz. La capacidad de producción de la fábrica será de 6.300 toneladas al año. La administración financiera y técnica de la fábrica estará a cargo de la Sociedad Hilandera "Santa Cruz Sociedad Anónima Mixta".

Según el informe de la CAF, el gobierno de Bolivia ha considerado el proyecto como prioritario para el desarrollo industrial del país "dadas las positivas repercusiones que tiene sobre el sector textil, en lo que respecta a calidad, cantidad y precios de los hilados".

Su carácter prioritario se debe también a que posibilitará la incentivación del sector agrícola por el incremento de la demanda de algodón, el aumento de empleo directo una vez que alcance la capacidad máxima de producción, y la contribución al mejoramiento de la balanza de pagos debido a que las exportaciones no tradicionales generan divisas en alto porcentaje.

Secretario de Industria:

Existen excelentes condiciones para importar cemento del Perú

Existen excelentes con- para la importación de ento del Perú, de tal modo el producto llegue al dor boliviano a precios res a los actualmente en el mercado interno" ijo el Subsecretario de ría, Lic. Alfredo Mercado. información fue propor- cuando PRESENCIA de esa autoridad una ficial sobre los pedidos importación de cemento por la Cámara Boliviana Construcción y comer- importadores, en vista exagerado reajuste del del cemento boliviano, vende a más de $b. 400.- olsa de 50 kilos.

esidente de la Cámara de strucción, Eduardo Olivo, que se habían adelantado nes ante el Gobierno para autorice la importación, mento, especialmente con to a la ejecución de obras es y de infraestructura, encuentran a cargo del lo.

Asimismo, ese empresario había adelantado que la autorización debe estar acompañada de una disposición con rebajas arancelarias, porque el gobierno "sería inconsecuente con el pueblo mismo, si protege con aranceles altísimos una producción nacional ineficiente".

PRECIOS BAJOS

El Subsecretario de Industria indicó que se han realizado estudios sobre la factibilidad de importación de cemento del Perú.

También dijo que en el Ministerio de Industria y Comercio se analizan las posibilidades de aplicación de una política arancelaria apropiada.

De procederse así, según indicó, el cemento importado tendría precios muy inferiores al nacional.

Anotó que se han presentado muchas propuestas e interesados para la realización de tales importaciones. "Estamos esperando decisiones gubernamentales para adoptar medidas", afirmó.

Dios nos habla cada día

APOSTOL ESTEBAN

-Estéban, lleno del poder y la bendición de s hacía milagros y señales entre el pueblo. unos miembros de la Sinagoga, llamada de Esclavos Libertados, juntamente con alos de Cirene, de Alejandría, de Cilicia y de provincia de Asia, comenzaron a discutir con téban; pero no podían hacerle frente porque blaba con la sabiduría que le daba el Espíritu nto. Pagaron entonces a unos para que rmaran que le habían oído decir palabras nsivas contra Moisés y contra Dios. De este o, alborotaron al pueblo, a los ancianos y a s maestros de la ley, por lo cual atacaron a téban, lo apresaron y lo llevaron ante una nta Suprema.

Además, buscaron testigos falsos, que jeron: Ese hombre no deja de lanzar insultos contra este santo templo y contra la ley. Le hemos oído decir que ese Jesús de Nazaret, va a destruir el templo y que va a cambiar las costumbres que nos dejó Moisés.

Las autoridades y todos los que estaban allí sentados, al mirar a Estéban, vieron que su cara era como la de un ángel. (Del Libro de Los Hechos. Capítulo 6, 8-15).

REFLEXIONEMOS JUNTOS

Estéban fue uno de los elegidos por los apóstoles para continuar la labor evangélica. Como los mismos apostóles, desde el principo, estuvo lleno del Espíritu Santo: Predicó, demostró el amor de Jesús, y, por eso, lo acusaron. Reflexionemos sobre este apóstol, para imitarlo.

PI rechaza convocatoria a Asamblea Constituyente

El Partido Indio, luego de realizar una asamblea extraordinaria, emitió un documento a través del cual rechaza todos los argumentos y pretextos prorroguistas y continuistas, en cuanto a las elecciones de una Asamblea Constituyente", disposición que no se presenta con claridad al pueblo boliviano.

El pronunciamiento, firmado por Sebastián Mamani, Ramón Condori, Rigoberto Atahuichi, Domingo Jiménez y Zenón Quispe, afirma que la última declaración del Gral. Celso Torrelio "no satisface a la forma democrática cómo concebimos los verdaderos indios, porque simplemente se tiende a cubrir con una neblina o letrero continuista gaviamecista, o es un simple anuncio acostumbrado para distraer al pueblo".

Se refiere a las continuas frustraciones del pueblo boliviano y a la escalonada devaluación monetaria, cuya principal víctima es el pueblo. Añade que las FF.AA. temen seriamente convocar a una democracia auténtica y genuina, puesto que han experimentado el desgaste en la administración pública. "Con esta posición no queremos decir que somos antimilitaristas, sabiendo que el cuerpo de las FF.AA. es fundamentalmente indio, sino que queremos aclarar el verdadero significado, el sentido y función de las FF.AA., de acuerdo a la Carta Magna".

Los dirigentes del Partido Indio, luego de otras consideraciones, afirman: "Proponemos a la opinión nacional, y en especial a todos los partidos políticos, sin excepción, que es procedente y justo llamar a conformar un Comité Nacional integrando por todos los partidos políticos y organizaciones sindicales en general, para exigir y defender la democratización y constitucionalización del país".

En dos años y medio, LINABOL S.A. triplicó su transporte de carga

El Director Gerente de Líneas Navieras Bolivianas S.A.M., informó a la prensa que la primera empresa transmarítima del país, en sus dos años y medio de existencia ha triplicado el transporte de carga desde y hacia Bolivia.

El Cap. Aren Smid indicó que los volúmenes de carga transportados en 1979 registran las siguientes cifras: 1979 (solamente medio año de operación) el buque BOLIVIA transportó 36.948 toneladas.

En 1980, LINABOL, tuvo un incremento de transporte de carga del orden de las 72.768 toneladas. Explicó que ese incremento se debe al ingreso de Bolivia en la Conferencia del Japón.

En 1981, el tonelaje transportado por LINABOL en sus tráficos regulares fue de 128.478 toneladas, cantidad que supera en tres veces el transporte de carga, iniciado desde el año de su creación.

El Cap. Smid indicó que el balance de la gestión de 1981 puede considerarse positivo, en razón que LINABOL ha logrado ampliar sus tráficos regulares de transporte de carga desde Bolivia y hacia el país, con el Japón, Lejano Oriente, Inglaterra y Sudáfrica. Añadió que entre los programas del presente año, LINABOL ampliará su tráfico regular a los Estados Unidos.

En la parte final de su declaración, afirmó que LINABOL S.A.M., ha creado un fondo financiero para la adquisición futura de un segundo buque propio, que facilitará el entrenamiento de personal boliviano para la marina mercante.

CONDECORACION

Ayer, la Armada Boliviana, a través de su Comandante, el Vicealmirante Oscar Pammo Rodríguez, otorgó una condecoración al Mérito Naval en el Grado de "Caballero de la Orden" al Cap. Aren Smid, Director Gerente de Líneas Navieras Bolivianas. La distinción fue entregada por el Comandante General de la Armada, vicealmirante Oscar Pammo Rodríguez.

CONDECORACION.- El sábado 24, al conmemorarse un nuevo aniversario de fundación de la Armada Boliviana, se otorgó la condecoración al Mérito Naval, en el grado de "Caballero de la Orden", al Cap. Aren Smid, Director Gerente de Líneas Navieras Bolivianas. La distinción fue entregada por el Comandante General de la Armada, vicealmirante Oscar Pammo Rodríguez.

COBEE inaugura hoy una subestación en Cota Cota

La Compañía Boliviana de Energía Eléctrica (COBEE) inaugurará hoy una subestación distribuidora, en el barrio de Cota Cota, en La Paz.

El acto de inauguración está programado para horas 12. La subestación está ubicada en la prolongación de la Avenida Ballivián, esquina calle 31, en la zona sur de la ciudad de La Paz.

La subestación permitirá mejorar el servicio eléctrico en los barrios de Calacoto, Achumani, San Miguel, Cota-Cota, Chasquipampa y Ovejuyo. Atenderá también las futuras necesidades de suministro eléctrico para la Ciudad Universitaria que se construirá en Cota-Cota.

Hoy, será puesto en funcionamiento un transformador que reduce el voltaje de 69.000 voltios a 6.9 voltios y un equipo completo de maniobras de control. Se ha proyectado la futura instalación de transformadores de mayor capacidad.

También entrará en servicio una línea de alta tensión, de 4.380 metros de longitud, que une la subestación de Bella Vista, con la nueva de Cota-Cota. Esa línea transmisora ha sido instalada sobre postes tubulares ornamentales, utilizados por primera vez en La Paz.

Partido Liberal considera prematura decisión de FF.AA.

El Partido Liberal, en documento entregado a la prensa, afirma que la decisión del gobierno, de convocar a elecciones para elegir una Asamblea Constituyente, en el primer semestre de 1983, resulta "prematura".

La declaración, firmada por el jefe de ese partido Eduardo Montes, afirma que esa agrupación considera que tal decisión "resulta prematura si existe de parte del gobierno la firme intención de lograr un entendimiento patriótico con los partidos políticos y sectores de opinión; entendimiento que permita acordar las vías más eficaces y convenientes para lograr un acuerdo para el restablecimiento de las normas democráticas y la elección de los poderes públicos en momentos de singular gravedad para el porvenir de la República".

En otro párrafo, se hace un análisis sobre las condiciones en que se desarrollaba el país en "las postrimerías de la Guerra del Pacífico, cuando los bolivianos llegaron a la conclusión de que la derrota fue la lógica consecuencia de medio siglo de revueltas, rivalidades y egoísmos". Agrega que posteriormente, los bolivianos, "despojados de todo interés personal y colectivo decidieron unir esfuerzos en la noble tarea de sacar al país de la encrucijada en que se hallaba sumido."

Canciller argentino en Washington

Ataque británico tendrá graves consecuencias para paz mundial

Hoy en la historia

POR THE ASSOCIATED PRESS

Hoy es lunes 26 de abril, dia 116 de 1982. Faltan 249 dias para que termine el año.

ACONTECIMIENTOS DESTACADOS DE LA FECHA:

1533- Las huestes de los hermanos Hernando y Gonzalo Pizarro vencen a las de Almagro en la Batalla de las Salinas, durante la conquista de Perú.

1544- El capitán Domingo Martínez de Irala es proclamado Gobernador de Paraguay, luego de encarcelar a su antecesor Alvar Núñez Cabeza de Vaca.

1554- Felipe II autoriza la fundación de un colegio exclusivamente dedicado a la instrucción de los indígenas en la ciudad de Santafé, capital del Virreinato de Nueva Granada.

1731- Muere en Londres el escritor Daniel Defoe.

1845- Comienza a publicarse "El Paraguay Independiente", primer periódico impreso en ese país.

1860- España y Marruecos firman un tratado de paz.

1939- Hitler denuncia el convenio naval germano - inglés de 1935 que se interpreta como la terminación de todo intento por mantener la concordia con los británicos.

1964- Las naciones africanas de Tanganika y Zanzíbar se fusionan para formar Tanzania.

NATALICIOS DE LA FECHA:

David Hume, filósofo escocés (1711-1776); Eugene Delacroix, artista francés (1798-1863) Vicente Aleixandre, poeta español, (1900----); Carol Burnett, comediante norteamericana (1934---).

PENSAMIENTO DE HOY:

"No hay mal que dure cien años". Refrán popular.

WASHINGTON, 25 (AP).- El Canciller argentino Nicanor Costa Méndez dijo hoy que el ataque de la Gran Bretaña a su país "tendrá las más graves consecuencias para la paz internacional".

Aquí, dijo al llegar a esta capital, "en la OEA, y en las Naciones Unidas, se tendrá que dar la respuesta más categórica a este ataque premeditado", manifestó.

Costa Méndez llegó horas después de que el almirantazgo anunciara en Londres que una escuadrilla de helicópteros británicos había atacado un submarino argentino estacionado en las Islas Georgias del Sur.

El Secretario norteamericano de Estado, Alexander M. Haig, recibirá al diplomático argentino a las 16:00 horas, pero en Buenos Aires la Junta Militar había dicho que el ametrallamiento del puerto de Grytviken había colocado ya a la Gran Bretaña en la posición de "país agresor".

El Papa Juan Pablo II exhortó de inmediato a los católicos de los dos países a orar por la paz.

El incidente torna inmensamente más difícil la delicada misión de Haig de buscar una resolución diplomática de la crisis entre sus dos aliados.

La acción se anticipó a una esperada exhortación de los cancilleres de América a la Gran Bretaña a que renunciara al uso de la fuerza mientras se exploran las posibilidades de una solución diplomática.

La Argentina considera que el ataque a Grytviken se produjo dentro de la zona de seguridad continental especificada por el Pacto de Río; ello, acumulado a la calificación de agresión crea una situación sin precedentes en la OEA.

Los propios cancilleres se reunirán mañana a las 10:00 en la sede de la Organización de Estados Americanos, que por vigésima vez en su historia usaría el principal instrumento de seguridad colectiva en el hemisferio.

En entrevista exclusiva con The Associated Press Costa Méndez dijo que "se le tendrá que hacer sentir todo el vigor del Pacto de Río... no sólo la nuestra sino la dignidad de América es lo que está en juego".

Algunos diplomáticos latinoamericanos expresaron sus temores de que el incidente esté destinado precisamente a abortar el esfuerzo de la OEA de mantener la cuestión por los canales diplomáticos.

"Los británicos saben de sobra que está circulando ya en los medios de la OEA un borrador de la proclamación que les ataría las manos militarmente", dijo uno de ellos.

Los británicos dijeron esta mañana que una escuadrilla de helicópteros habían atacado un submarino en las proximidades de las Islas Georgias, dependencia situada a 1.287 kilómetros de las propias Malvinas.

El anuncio del argentino dijo en cambio que los helicópteros ametrallaron el puerto de Grytviken pero que fueron rechazados por las fuerzas allí acantonadas.

CIRUGIA PLASTICA.- Ciudad del Vaticano, 25 (AP).- El Papa Juan Pablo II conversa con el niño brasileño Ivan Locci, quien deberá someterse a una serie de operaciones de cirugía plástica para recomponer su rostro, completamente desfigurado por un incendio. El pequeño tiene una máscara que le cubre el rostro y la cabeza (Radiofoto AP)

EE.UU. proyecta aplicar serie de medidas contra Fidel Castro

TEGUCIGALPA, 25 (AP).- Estados Unidos proyecta aplicar una serie de medidas contra el gobierno cubano del Presidente Fidel Castro por su "desmedido apoyo a la insurrección armada en América Central", dijo hoy un funcionario norteamericano.

Myles Frechette, director para asuntos de Cuba del Departamento de Estado, expresó que "mi gobierno condena el intervencionismo cubano o soviético, aunque reconoce que esa situación no es la responsable de todos los males políticos, económicos y sociales que padece la región".

Informó que "por ello, Estados Unidos proyecta aplicar a Cuba diferentes medidas. Entre ellas figuran el estrechamiento del bloqueo económico, la reducción del circulante monetario estadounidense en la isla y la puesta en marcha de "Radio Martí", para "concientizar" al pueblo cubano".

En una entrevista que publica el periódico local La Prensa, realizada por teléfono con Washington, Frechette dijo que "ha sido sumamente difícil hasta ahora conciliar los intereses del régimen cubano con la política exterior de Estados Unidos, debido a que el gobierno del Presidente Ronald Reagan defiende abiertamente el pluralismo y la libre convivencia, y repudia los regímenes tanto de izquierda como de derecha".

Responsabilizó asimismo a Cuba y la Unión Soviética como "los gestores de la violencia en Guatemala y El Salvador".

El diario atribuye a Frechette haber indicado que la propuesta de mediación del Presidente mexicano José López Portillo "es muy loable y comprensible para intentar pacificar a América Central mediante el cese del aislamiento de Cuba y el reconocimiento de los sectores insurgentes de El Salvador".

Subrayó, sin embargo, que "Estados Unidos no tiene necesidad de intermediarios para discutir asuntos bilaterales con Cuba o la Unión Soviética".

Nuevas medicinas pa combatir el cáncer

BONN, 25 (EFE).- Un nuevo método de "riego de órganos" con medicinas anticancerosas se ha revelado eficaz para prolongar la vida de enfermos con cánceres de tan rápido desenlace como el de hígado, se informó hoy domingo en esta capital.

En el congreso que acaba de celebrarse en la ciudad de Giessen (Alemania Federal), con asistencia de 250 especialistas oncólogos de todo el mundo, el cirujano de la clínica universitaria de esta ciudad, Karl Aigner, de 35 años, explicó la forma en que ha aplicado hasta ahora el método con éxito en tres de sus pacientes.

Aunque el procedimiento no puede tampoco considerarse como "curativo", al menos consigue alejar el peligro de muerte y aliviar considerablemente el sufrimiento.

Es especialmente adecuado para los cánceres en que es difícil el tratamiento clásico de amputación del órgano enfermo y radiación posterior.

Por otra parte, el "riego" significa que tan sólo el órgano afectado recibe los medicamentos anticancerosos conocidos como "citostaicos" y que el resto del cuerpo queda libre de los nocivos efectos secundarios de tales medicinas que, junto con las células cancerosas, afectan también seriamente a las sanas.

El cirujano Aigner es por ahora el único especialista que ha aplicado este método para tratar el cáncer de hígado.

El procedimiento consiste en "aislar" el hígado del resto del organismo y conectar al enfermo a un hígado artificial.

Durante este tiempo - es decir, durante 60 minutos-- inyectan en el órgano, profusamente regado por múltiples venas, elevadas dosis de citostáticos capaces de matar prácticamente todas las células cancerosas e impedir su reproducción.

Aigner aprendió est
nica del cirujano ho
Koops, que tan sólo aplica
todo con posibilidad
curación a los enfer
cáncer en piernas y bra

A lo largo de los
Heimen Schraffort Ko
evitado a centenares
fermos la amputación
miembros y les ha
grandes probabilidad
curación.

Otros especialista
tentes al congreso info
de métodos semejantes
tumores de riñón y cere

Las diversas interve
permiten abrigar cier
peranzas de que, técnic
sea posible aplicar tamb
método al cáncer de pul
que mueren anualmente
un millón de personas en
mundo.

Grave incendio
el centro de R

TODI, ITALIA, 25
Treinta y cuatro p
resultaron muertas cu
fuego invadió un edi
exposiciones hoy en est
del centro de Italia.

Bomberos y trabaja
rescate recuperaron
dáveres de 34 personas
das en el edificio de tr
que aloja una feria
ligüedades y otros 60
hospitalizados con quer
y colapsos nerviosos,
policía.

Testigos presenci
jeron que el fuego se ini
segundo piso y se difundi
exposiciones de moblaje
y alfombras, atrapand
visitantes que se encontr
un bar del tercer piso.

Violencia en etapa electoral de la República Dominicana

SANTO DOMINGO, 25 (AP).- La violencia surgida dentro de la campaña electoral para los comicios del 16 de mayo cobró una nueva víctima y varias personas resultaron heridas por balazos y pedradas en violentos enfrentamientos surgidos este fin de semana en la capital.

Al mismo tiempo, el jefe de la policía nacional dominicana, mayor general Paulino Reyes de León, informó que los organismos de seguridad de las Fuerzas Armadas y la Policía han detectado lo que definió como "un plan macabro" para provocar desórdenes y enfrentamientos violentos en las manifestaciones públicas, caravanas y mítines de los partidos políticos.

Reyes de León advirtió que los cuerpos de orden "actuarán drásticamente" para evitar nuevas acciones de violencia política.

Anoche, en un confuso incidente en una barriada de la capital, murió de un disparo en el pecho Andrés Peguero, de 23 años, identificado como un activista del oficial Partido Revolucionario Dominicano, según las autoridades.

El incidente se produjo cuando un autobus lleno de militantes y simpatizantes del Partido Reformista transitaba por las inmediaciones del barrio Los Gandules y fue apedreado, iniciándose un tiroteo y una pelea, dijo la Policía.

Los primeros informes dijeron que la Policía llegó al lugar y que se hicieron disparos y que Peguero murió de un balazo en el pecho. En este incidente, en que los diarios y noticieros nacionales atribuyen la muerte a un agente de la Policía,

INSTITUTO NACIONAL DE COOPERATIVAS

COMUNICADO

De conformidad al artículo 110 de la Ley General de Sociedades Cooperativas , se recuerda a todas las cooperativas de base de los sectores de ahorro y crédito , agropecuarias, mineras y arroceras la obligación que tienen de afiliarse a su federación respectiva, antes del empadronamiento que se hará por parte de INALCO.

El incumplimiento de esta obligatoriedad, dará lugar a la aplicación de medidas legales en vigencia.

La Paz, abril de 1982
RELACIONES PUBLICAS

aprenda a PENSAR en INGLES
y a hablarlo y a escribirlo con el METODO MODERNO de modern schools

BAJO LICENCIA DEL ESTADO DE LA FLORIDA (USA)

EN SU CASA POR CORREO

un verdadero laboratorio de idiomas en su propia casa.

Ud. escucha, graba y aprende a pronunciar como un nativo.

* Lecciones visuales
* Cassettes * Diálogos
* Vocabulario ilustrado

OTROS CURSOS DE EXITO QUE PUEDE ESTUDIAR CON LOS ESPECIALISTAS
en su casa por correo

ELECTRONICA	FOTOGRAFIA	MECANICA AUTOMOTRIZ
ENFERMERIA	SASTRERIA	MECANICA DE MOTOS
SECRETARIADO	DETECTIVISMO	RADIO - TV COLOR
PARAPSICOLOGIA	BONSAI (árboles enanos)	JARDINERIA PROFESIONAL
CERAMICA	MECANICA DENTAL	DEFENSA PERSONAL
PEDICURIA	DIBUJO	CORTE Y CONFECCION
CAMISERIA	GIMNASIA YOGA	Guardería Infantil
PELUQUERIA	CONTABILIDAD	INGLES (Con cassettes)
BELLEZA	ELECTRICIDAD	MAESTRA JARDINERA
COSMETOLOGIA	TERRARIUMS (Jardines miniatura)	IKEBANA (Arreglos florales)

MARQUE (X) EL CURSO QUE LE INTERESA (ESCOJA SOLAMENTE UN CURSO) Y REMITA ESTE AVISO A:

modern schools CASILLA 6093 - CORREO CENTRAL - LA PAZ

PARA INFORMES PERSONALES CONCURRA A: CALLE COLON Nro. 330 - EDIFICIO COLON-6to. Piso - Of. 609 - LA PAZ

GRATIS SOLICITE FOLLETO EN MULTICOLOR

NOMBRE:
DIRECCION:
LOCALIDAD: DEPARTAMENTO:
CURSO:
AGREGUE $b 20.- EN ESTAMPILLAS PARA GASTOS DE ENVIO CERTIFICADO PRES.

Publidees

Un coche de película

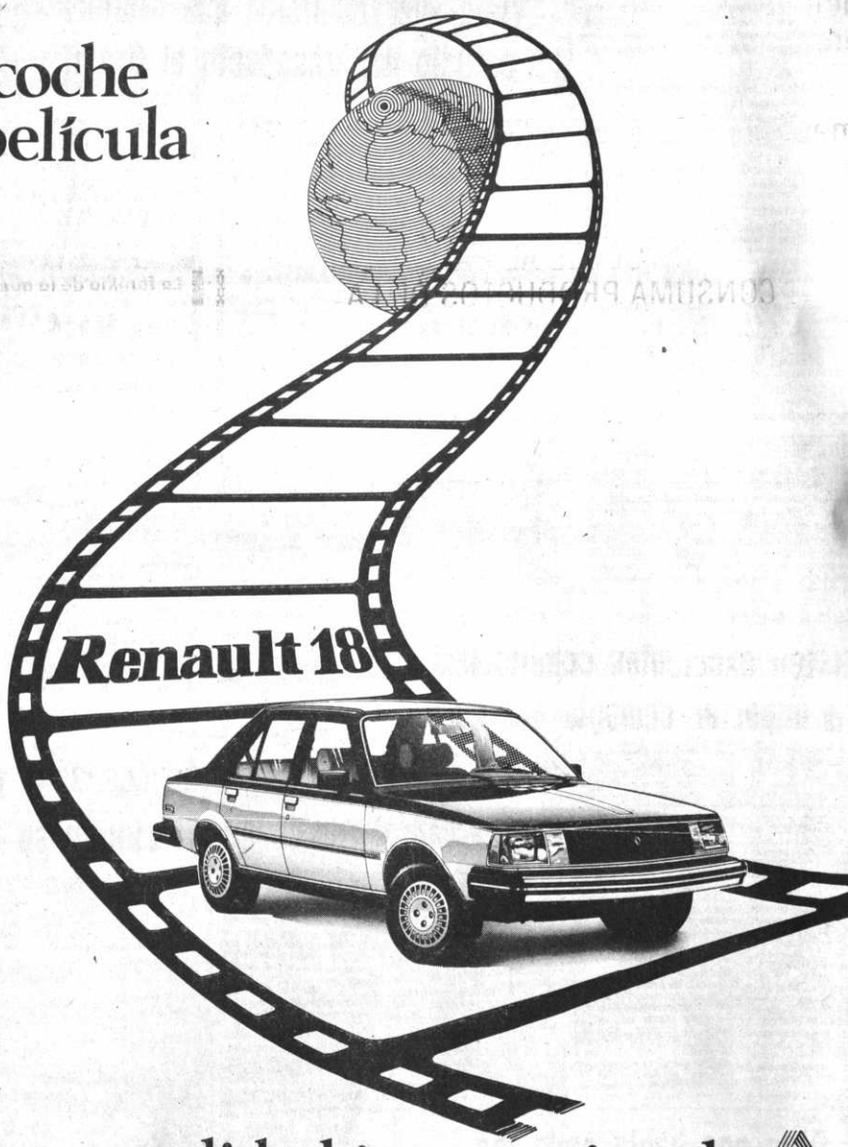

con personalidad internacional

DISTRIBUYEN EN BOLIVIA

SANTA CRUZ
CORPORACION AUTOMOTRIZ LTDA.
Km. 3 1/2 carr. al norte
Telefs. 41444
Casilla 3571

LA PAZ
CORAL
Edif. Fernando Guachalla
Piso 16 apto. 1612
Telefs. 356132 374946
Casilla 20559

COCHABAMBA
TITAN AUTOMOTORES
Km. 1 carr. Cbba./SC
Telefs. 23261 24881
Casilla 3577

INVITACION RELIGIOSA

Sylvia, Violeta (ausente), Carmen, hijas; Claudio López C., Rodolfo López K., Gustavo Pabón R., hijos políticos; los nietos, bisnietos y, demás familiares de la que en vida fue

Sra. JUSTA ROJAS vda. de HARTMANN

Q. D. D. G.

...tan a sus relaciones a la misa que recordando los 30 días de su sensible fallecimiento, se celebrará el ...martes 27 de abril, en la iglesia de María Auxiliadora (El Prado), a horas 11.30 a.m.
...u asistencia comprometerá el reconocimiento de la familia doliente.
...l duelo se despide en la puerta del templo.

La Paz, abril de 1982

...eñor
...g. Luis Palenque Cordero
...inistro de Industria,
...omercio y Turismo
...a Paz

Dada su importancia insistimos ante ...se ministerio necesidad prórroga por 2 años ...igencia D.S. 18591 de 11.09.81 cuyo ...encimiento se opera el 25.04.82.

...tentamente,

...Cámara de Industria y Comercio de Santa ...Cruz

"AYUDELE AL PAIS
CONSUMA PRODUCTOS DE LA
INDUSTRIA NACIONAL"

CURSOS PREUNIVERSITARIOS
CON PROFESORES DE LA UMSA
PREPARACION PARA EXAMENES DE INGRESO A LA U
DIURNOS Y VESPERTINOS-PLAZAS LIMITADAS
Nuevo Curso MARTES 27
Av. Mcal. Santa Cruz 1295 ESQ. COLON

Sus avisos Económicos llegan a todos los puntos del País.

Continúa operativo contra el narcotráfico en norte cruceño

SANTA CRUZ, 25 (PRESENCIA).- La comisión de narcóticos continuaba este sábado por la mañana realizando operaciones en la provincia Ichilo de este departamento, contra centros de fabricación de cocaína y plantaciones de coca, según confirmaron aquí medios militares.

Un hotel céntrico de esta ciudad fue ocupado por numerosos funcionarios que llegaron a dormir, presumiéndose que estaban en la región de Yapacaní.

En tanto, ha surgido en esta ciudad cierta preocupación por el uso de herbicidas, al denunciarse que se estaría utilizando para destruir plantaciones de coca. El herbicida en cuestión es el "2-4ST", que Estados Unidos utilizó en la guerra del Viet Nam para defoliar el monte; después, su uso fue limitado, al haberse establecido que contenía un elevado índice de agentes cancerígenos.

Narcóticos, aunque no oficialmente, sostiene que no se utiliza ese herbicida sino el "2-4D-- que es común entre los agricultores de esta región y está garantizado. Este herbicida (2-4D) mata las plantas de hoja ancha y no es nocivo para las personas ni los animales, además "su acción desaparece con la primera lluvia", según esa oficina.

Para la destrucción de cocales en este departamento, según versión de un periodista extranjero, se utiliza un compuesto de herbicida (el 2-4ST mezclado con kerosene) altamente destructivo, que en niveles técnicos se lo identifica como "agente naranja" por estar su uso muy limitado.

Transporte pesado de Tarija tiene nuevo directorio

TARIJA, 25 (PRESENCIA).- - El Sindicato de Transporte Pesado "Tarija" ha renovado su directiva por el período 1982-1983, la que ha quedado constituida de la manera siguiente: Secretario general, Ronald Silva Leytón; secretario de relaciones, Weimar Coca Aguirre; secretario de hacienda, Edwin Miranda Echazú; secretario de régimen interno, Nils Ulloa Lizarazú; secretarios de transportes, Freddy Castrillo Saavedra y Bartolomé Vargas Guerrero; secretario de actas, Antonio López Cortez; secretario de conflictos, Rolando Zenteno Guerrero; secretario de asistencia social, Armando Tarifa Farfán; secretario de prensa y propaganda, Mario Villanueva Alemán; secretario de Cooperativas, Abraham Garzón Guerrero; secretario de deportes, Hermereglido Segovia Fernández y secretario de organización sindical, Oscar Gutiérrez Sánchez.

El sindicato de Transporte Pesado "Tarija" es una de las organizaciones laborales más antiguas de este departamento. Fue fundado en el año 1936 y se encuentra afiliado a la Confederación de Choferes de Bolivia y a la Federación Departamental de Autotransportes "15 de Abril".

En la paz del Señor y confortado con los auxilios de la Santa Religión Católica, ha dejado de existir el que en vida fue ejemplar padre, esposo y abuelito:

Sr. Don HUMBERTO VISCARRA ANTEZANA

Benemérito de la Patria

Q. E. P. D.

Emma S. de Viscarra, esposa; Humberto Viscarra Salinas, hijo; Luis Samuel, Jaime y Cesar Viscarra Antezana, hermanos; Gladys Trujillo de Viscarra, hija política; Regina vda. de Salinas, madre política; Patricia y Javier Viscarra T., nietos; los hermanos políticos, primos, sobrinos y demás familia, ruegan a sus amistades, personas piadosas en forma especial a los residentes coroiqueños, C.N.S.S., Ex-combatientes de la Guerra del Chaco, Ministerio de Defensa, Fraternidad Pena del Hogar, se dinen asistir a la misa de cuerpo presente a horas 15.00 y a la traslación de los restos mortales del extinto al Cementerio General el día de hoy lunes 26 de los corrientes a horas 16:00 p.m.
El cortejo fúnebre partirá del Velatorio "PIEDAD" de Funeraria Aliaga. Calle Conchitas Nº. 484. (San Pedro).
Favor que comprometerá la gratitud de la familia doliente.
SERVICIOS DE POMPAS FUNEBRES ALIAGA. CALLE FIGUEROA Nº. 775. Tels. 324676 - 364800.

En la paz del Señor y confortado con los auxilios de la Santa Religión Católica, ha dejado de existir el que en vida fue ejemplar esposo y abnegado padre:

Sr. ADALBERTO VISCARRA SAAVEDRA

Q. E. P. D.

María Luisa Vargas Vda. de Viscarra, esposa; Wilson, David, Elsa y Leandra Viscarra, hijos; Rodolfo, Abel, Gladys, Hilda, Filomena y Virginia Viscarra, hermanos; los primos, sobrinos, nietos y demás familia ruegan a sus amistades, personas piadosas y en forma especial al Sindicato de Músicos, Bandas de Música de la Alcaldía y de la Fuerza Naval, se dignen asistir a la misa de cuerpo presente el día de hoy lunes 26 de los corrientes a horas 15.00 p.m. y a la traslación de los restos mortales del extinto al Cementerio General a horas 16.00 p.m.
El cortejo fúnebre partirá de la calle Sebastian Guarachi final Nº. 2020 (Final Av. Chacaltaya).
Su asistencia a este acto de piedad cristiana comprometerá la eterna gratitud de la familia doliente.
SERVICIOS DE POMPAS FUNEBRES ALIAGA CALLE FIGUEROA Nº. 775 Tels. 325676-364800.

AGRADECIMIENTO E INVITACION

la familia del que en vida fue

Sr. ANDRES ARCE CALVIMONTES

Benemérito de la Patria

(Q. E. P. D.)

agradece a todos sus parientes, amigos e instituciones que les acompañaron en su dolor e invitan a la misa que se mandará a celebrar en la iglesia de El Carmen, Colón (esquina Ballivián), el día de mañana martes 27 a Hrs. 19 (7) recordando los tres meses de su llorado fallecimiento.

La Paz, 26 de abril 1982

La familia de la que en vida fue:

Sra. CARMEN PEREZ de ARCE

Q. E. P. D.

invita a sus parientes y amigos y residentes yungueños asistir a la misa que en sufragio de su alma y recordando el mes de su sentido fallecimiento se oficiará el día de hoy 26 a horas 16.30 en el templo de San Agustín lado H. Alcaldía.
Favor que agradecerá la familia doliente.

La Paz, abril de 1982

Ciudadanos en Cochabamba son amenazados de muerte

COCHABAMBA, 25 (PRESENCIA)-- Dirigentes del magisterio denunciaron la aparición, en su sede, de unos panfletos de un grupo denominado "Escuadrón de la muerte" con amenazas de muerte.

Esta misma denuncia la hizo la madre de la doctora Julieta Montaño, ex Contralora Departamental, en sentido de que en su casa aparecieron panfletos del mismo grupo con amenazas de muerte a su hija. Agregó que por estar perseguida y amenazada no puede ejercer libremente su profesión de abogada ni mantener a sus cuatro hijos.

El Prefecto del Departamento, Tcnl. Guido Sandoval Zambrana, en conocimiento de esas denuncias, ordenó una severa investigación para identificar a los integrantes de ese grupo y aplicarles la ley, "ya que nadie tiene derecho a intimidar y amenazar de muerte a la ciudadanía".

En la paz del Señor y confortada con los auxilios de la Santa Religión Católica, ha dejado de existir la que en vida fue

Sra. BERNARDINA GARCIA vda. de LARREA

Q. E. P. D.

Palmira R. de Paredes, Carlos Miranda García, Lidia L. de Ormachea, Juan N. Larrea, Diego M. Larrea García, hijos; Gabino Paredes, Raúl Delgado, Luisa Figueredo, Marcial Ormachea, Norah Aliaga, Eva Moscoso, Justa, Carmen, Hilda Larrea, hijos políticos; Federico, Teodocio y Alina García Valle, hermanos; los nietos, sobrinos y demás familia ruegan a sus amistades personas piadosas y en forma especial a los residentes de Challapata provincia Avaroa, Jesus de Machaca provincia Ingavi, Fraternidad Espumosos, Fraternidad Bahía se dignen asistir a la misa de cuerpo presente a hrs. 15.00 y a la traslación de los restos mortales de la extinta al Cementerio General el día de hoy lunes a hrs. 16.00.
El cortejo fúnebre partirá de la calle Virrey Toledo Esq. Paucarpata Nº. 1203 (cine Illimani) Villa Victoria.
Este acto de piedad cristiana comprometerá la eterna gratitud de la familia doliente.
Servicios de Funeraria Valdivia calle Graneros esq. Figueroa Nº. 121 Tels. 324290 - 369414 - 325254.

La Fraternidad "BAHIA" se asocia al dolor de la familia Larrea, por el fallecimiento de la madre de nuestro fraterno Diego Larrea, la que en vida fue:

Sra. BERNARDINA GARCIA vda. de LARREA

Q. E. P. D.

e invita a la misa de cuerpo presente y a la traslación de los restos mortales, el día de hoy lunes 26, a Hs. 16. El cortejo fúnebre partirá de la calle Virrey Toledo Nº. 1203 Esq. Paucarpata (Villa Victoria).

La familia de la que en vida fue señora:

MARIA LUISA PACHECO

(Q. E. P. D.)

participa que sus restos serán velados en la Casa de la Cultura el día martes 27. La misa será ofrecida a las dos y media de la tarde y el entierro partirá a las 3 al Cementerio Jardín (Obrajes).

La Paz, 27 de abril de 1982

COMUNICADO

COMITE BOLIVIANO DEL CAFE (COBOLCA)

PLAN OPERATIVO GESTION 1982 - 1983

El Comité Boliviano del Café "COBOLCA", única institución estatal encargada de dirigir la política cafetalera del país comunica a todos los PRODUCTORES NACIONALES DEL CAFE, que para desarrollar su Plan Operativo de la gestión 1982 - 1983 ha modificado la metodología de sus programas y proyectos de MEJORAMIENTO Y APOYO A LA PRODUCCION NACIONAL DEL CAFE"; en este sentido invita a todos los productores del sector, a participar activamente de sus efectos de promoción, y fomento cumpliendo inicialmente las siguientes disposiciones:

PRIMERA.- Con el propósito de ordenar las zonas productivas y asegurar a cada uno de los productores regionales su participación en el Proyecto de FOMENTO CAFETALERO, deberán apersonarse a sus oficinas principales (Edificio Macdonald 6°. piso) y sus viveros instalados en las zonas productoras del Comité Boliviano del Café a objeto de proceder a su empadronamiento e identificar su actividad productiva, labor que "COBOLCA", hará en forma gratuita para los productores regionales.

SEGUNDA.- Recabar de las oficinas antes mencionadas el DOCUMENTO DE EMPADRONAMIENTO que otorgará a cada uno de los productores el derecho de gozar de todos los beneficios de los programas de fomento, especialmente los proyectos de: Capacitación integral, Proyecto de la Campaña Nacional contra la Roya del Cafeto; Proyecto de Créditos para pequeños productores; Proyecto de insumos gratuitos (distribución de plantas mejoradas de café de las variedades Caturra, Catuai, y Catimor, insecticidas, fungicidas, y otros), los mismos que el Comité Boliviano del Café está implementando desde la presente gestión.

AMIGO PRODUCTOR:

Cumple con estas disposiciones y te beneficiarás con los programas de fomento que el Gobierno a través de "COBOLCA" pone a tu alcance para tu propio beneficio.

La Paz, 23 de Abril de 1982

RELACIONES PUBLICAS
"COBOLCA"

MINISTERIO DE URBANISMO Y VIVIENDA

CONSEJO NACIONAL DE VIVIENDA

AUDITORIA EXTERNA

CONVOCATORIA A PROPUESTAS

Nº. 01/82

El Consejo Nacional de Vivienda "CONAVI", convoca a las firmas legalmente establecidas en el país y que estén calificadas y aprobadas por el Banco Interamericano de Desarrollo "BID" a presentar sus propuestas para la realización de los trabajos de Auditoría Externa del movimiento contable y administrativo, correspondiente a las gestiones de 1980 y 1981 que comprende:

1.- Auditoría específica de los Proyectos y Programas financiados por el B.I.D. y Auditoría de Estados Financieros del Consejo Nacional de Vivienda.

2.- Las propuestas deberán ser presentadas de acuerdo al Decreto Ley Nº. 16850 de 19 de julio de 1979 y todos los requisitos exigidos por la indicada disposición legal.

3.- El Pliego de Especificaciones o "Términos de Referencia y Bases de Concurso" de propuestas, podrá ser retirado de Gerencia Administrativa del Consejo Nacional de Vivienda, previa cancelación en Caja de SETECIENTOS 00100 PESOS BOLIVIANOS ($b. 700.00).

4.- Las propuestas deberán ser presentadas en el Departamento Jurídico de CONAVI Av. 20 de Octubre Esq. Fernando Guachalla (Edificio CONAVI) 2do. piso hasta hrs. 11 y 30 del día 13 de mayo de 1982.

5.- La apertura de propuestas se efectuará el mismo día a hrs. 15.- pm. en las oficinas del Honorable Consejo Directivo de CONAVI.

DEPARTAMENTO DE RELACIONES PUBLICAS

La Paz, abril de 1982

MINISTERIO DE TRABAJO Y DESARROLLO LABORAL

AVISO A LAS EMPRESAS PRIVADAS E INSTITUCIONES PUBLICAS

El Ministerio de Trabajo y Desarrollo Laboral, recuerda a las Empresas Privadas e Instituciones Públicas del país que de acuerdo a lo dispuesto en el Decreto Ley Nº. 13592 de 20 de mayo de 1976, tienen la obligación de presentar planillas de sueldos y salarios correspondientes al mes de Marzo pasado hasta el día 30 del presente mes en la Secretaría Técnica del Consejo Nacional del Salario del Ministerio de Trabajo y D.L., en la ciudad de La Paz y en las Direcciones Departamentales y Jefaturas Regionales, en el interior del país.

Pasada esa fecha, las Empresas Privadas e Instituciones Públicas que no hayan cumplido con la presentación de dichas planillas, se harán pasibles a lo dispuesto en el Decreto Ley Nº. 11477 de 17 de mayo de 1974 en sus artículos 11, 12 y 13.

La Paz, 12 de abril de 1982

Lic. Lucio Rocabado Mancilla
DIRECTOR GENERAL ADMINISTRATIVO
Ministerio de Trabajo y D.L.

HISTORIETAS

DRAMAS CLASIFICADOS

DANIEL EL TRAVIESO

– ¿Se acuerda de mi? Yo estaba con mi ropa REGULAR cuando Ud. vino a visitarnos a casa el otro día.

SOPA de LETRAS

L	S	T	L	O	L	L	I	F
R	O	A	I	C	D	F	I	L
O	P	R	R	U	X	B	I	V
Y	R	O	P	E	A	O	P	I
S	T	A	C	K	U	R	I	L
B	I	C	N	O	P	G	H	A
B	D	E	J	T	U	V	I	S
I	S	T	U	V	E	G	A	H
D	A	I	C	F	J	S	U	Z

SIETE tenistas

Se leen de izquierda a derecha, de derecha a izquierda, de arriba abajo, de abajo arriba y en diagonal, al derecho o al revés. Trazando una línea alrededor de cada palabra, procure localizarlas todas, teniendo en cuenta que una misma letra puede formar parte de dos o más nombres por cruzarse, éstos.

Solucion a SOPA de LETRAS

C	E	G	I	C	P	R	T	U
S	A	I	B	E	G	H	T	V
M	O	B	O	P	S	T	O	R
L	K	N	A	I	C	D	R	S
A	I	C	E	L	M	O	R	S
M	O	R	S	T	L	M	E	G
A	I	C	Q	U	V	O	P	S
D	A	L	F	I	L	N	O	T
G	H	J	K	R	E	Y	Z	Y

MARIA DE ORO

FRONTERAS DE LA CIENCIA

Las causas de la esclerosis múltiple

DICK TRACY

LOS PICAPIEDRAS

AGATA

Derechos Reservados.

PERFECCIÓN MEDIANTE LA PRÁCTICA

DIST. EDITORS PRESS SERVICE, INC.

ECONOMICOS-ECONOMICOS-ECONOMICOS-

PRESENCIA

Agencias Departamentales

La publicidad y avisos económicos, se reciben en las siguientes direcciones:

COCHABAMBA.- Calle Ecuador E-387. Teléf.: 26914.
COBIJA.- Cobija.
LA PAZ.- Mariscal Sta. Cruz. Ed. Esperanza.
ORURO.- Avenida 6 de Octubre. Edif. Club Oruro, 3er. piso. Teléf. 51725.
POTOSI.- Calle Padilla Nº 20. Teléf. 2622.
SUCRE.- Calle Estudiantes Nº 50. Teléf. 2116.
SANTA CRUZ.- Calle Beni Nº 84. Teléf. 48866.
TRINIDAD.- Trinidad. Teléf. 963.
TARIJA.- Calle Bolívar 248. Teléf. 2125.

En La Paz, los avisos económicos para los dias domingo y lunes, se reciben hasta horas 12 del dia anterior.
Como un servicio a la comunidad, nuestra tarifa en avisos económicos es de: $b. 2.00.- (DOS PESOS), la palabra.

DE LA PREHISTORIA A LA CONQUISTA
NUEVA HISTORIA ECONOMICA DE BOLIVIA, DE LUIS PEÑALOZA C.

Este valioso esfuerzo del conocido economista Luis Peñaloza, abarca el estudio de la economía desde la prehistoria pasando por los imperios kolla e inca, terminando en la conquista española, sembrando al mismo tiempo los nuevos valores en la América Morena, para culminar con las grandes transformaciones económicas de nuestros dias.
De los nueve volúmenes que intenta ofrecernos el autor, ahora lanzamos el primero.

LOS AMIGOS DEL LIBRO

Cochabamba, Casilla Nº 450
La Paz, calle Mercado Nº 1315

Revistas Libros

CONSCKIPTOS 1982 Instrucción teórica general, orden abierto, técnica Armas , Gimnasia-cancionero Individual explicado etc. Instituto "EVA PERON" casilla 4151 Yanacocha esq. Indaburo pida cualquier cantidad programas diarios (13-16/154685).

Profesores Academias

APRENDA RADIO Televisión, damos tester, televisores, Murillo 760 (21-25/156060).

APRENDA Guitarra 361378 (25/156208).

INSCRIPCIONES ABIERTAS para secretarias Estenodactilógrafas (10 meses) Dactilógrafas 4 meses—dos horas diarias. Taquigrafía caligrafía GRATIS, materias sueltas a elección. Teléfono 328216. Instituto Comercial EVA PERON Yanacocha 682 (13-16/154685).

Departamentos Habitaciones

ALQUILO HABITACION Final Iturralde 97 Miraflores. (24-26/156084)

VENDO DEPARTAMENTO Alameda Duplex, teléfono 358138. (24-28/155986)

ALQUILO Pieza con o sin muebles. Ref. 368900-365260 (25/156205).

ANTICRETICO 3 habitaciones, cocina, baño independiente, calle 4 Nº 45, tras Cancha Fabril. (24-26/156092)

ANTICRETICO Departamento independiente soleado Alto Obrajes, persona matrimonio solo 786329 (25/156094).

DEPARTAMENTOS Nuevos vendo alto Obrajes, teléfono 783306. (21-25/156058).

DEPARTAMENTO VENDO de lujo 3 dormitorios 3 baños y dependencias con garage en plaza Isabel la Católica Teléfono 352233 (25-156209).

Varios

REVELAMOS Rollos en blanco y negro, Foto René, Yanacocha 507 (25/156206).

COLCHONERO TAPICERO Ofrece trabajos a domicilio, tapizado de living, somieres, fundas para autos. Ref. Av. Montes 613. (15/1156100).

HOY Api Camacho, leche de quinua, cañawa, pito, por kilo y bolsitas. Murillo 1040 (25/156209).

MAESTRANZA VARGAS Recibe trabajos en torno de madera, todo dibujo, precios bajos. Dirección: Jaime Zudañez 1233, teléfono 321544. (20-29/15

COMPRAMOS Frascos de vidrio verde o blanco de 500 ml. y 1.000 ml. cuello para tapa rosca. Rosendo Villalobos 1794 esquina Lucas Jaimes. (6-6 Mayo/ 155537)

LADRILLOS de seis huecos, puestos en obra, existencia permanente, teléfono 374909. (23-29/156073).

LADRILLOS de seis huecos de la fábrica a su obra, permanente estock, teléfono 350640. (23-29/156073).

Propiedades Terrenos

ALQUILO, Dos habitaciones amplias, baño, cocina, teléfono 324791 (25/156201).

SE VENDE TERRENO En Chulumani 4 hectáreas zona urbanizada, agua y luz, teléfono 810895. (24-27/156083)

ACHACHICALA Terreno 240 metros, vendo 180.000. Teléfono 366217 (25/156202).

VILLA SAN ANTONIO Vendo 400 metros 370.000.- teléfono 366217 (25/156202).

LEGALIZACION Y Aprobación de planos, teléfono 353764. (24-30/155994)

VENDO terreno Av. La Bandera. Ref: Teléfono 331401. (23-25/156064).

OCASION Sin intermediarios vendo terrenos: 5.750 M2 en Chasquipampa, Parada Micro "Ñ", 700 M2 Alto Lima, Av. Pucarani, títulos saneados Comercio 1036, Of. 2, teléfono 360662 (24-25/156098)

Muebles

ARCHIVADOR Metálico (gaveta) compro urgente, tipo Roneo Vickers, teléfonos 355542 y 353434. (24-25/156093)

SE COMPRA Mesas de billar usadas. Ref. 356817. (24-25/156080)

MUEBLERIA "GUACHALLA" Ofrece juegos de living, comedores y piezas sueltas en diferentes estilos. Modelos al gusto del cliente ventas al contado y FACILIDADES DE PAGO imitado pero nunca igualado, muebles de calidad y lujo entrega inmediata. Exposición y ventas Sebastián Segurola Nº 1013 (2-25/155409).

Orquestas

ORQUESTA Yungueñita Teléfono 812193 (15-29/155888)

ORQUESTA FICO MARIACA, teléfono 364041. (23-23 Mayo/156075).

GUALBERTO TROCHE Organista, teléfono 367836. (7-30/155414).

LOS ONIX conjunto electrónico, teléfono 371087-365996. (23-3 Mayo/156077).

ORQUESTA Los Dantes teléfono 359452 (16-25/155952)

ORGANISTA Calos Reynolds teléfono 374241 (6-5-Mayo/154398)

LOS PEQUENINOS orquesta teléfono 350556 (26-30/156210)

ofertas del día

DE OCASION Un refrigerador Philips se vende a $b. 15.000.– Ref: Teléfono 310314. (24-26/156091)

PILAS Y BATERIAS Para relojes, calculadoras, cámaras fotográficas, etc. servicio técnico en relojes electrónicos, automáticos, cuerda y calculadoras. Casa "Primavera", Evaristo Valle 245 (24-25/156090)

Vehiculos

VENDO dos automóviles Dodge Polara 80-81, nuevos, transfiero al momento. Francisco Pizarro, 1650, tocar tercer timbre esquina Santos Machicado, San Pedro. (23-26/155993).

Ropas

COMPRAMOS ropa, tres en uno, televisores, cocinas, máquinas de coser, escribir, tejer, etc. Recojemos a domicilio, teléfonos 362774-355591. (23-27/156066).

Casas

OCASION Terreno en 1º de Mayo Alto La Paz . Ref. Teléfono 812382 (24-25/156097)

VENDO CASA céntrica en Santa Cruz. Ref: Teléfono 371569 La Paz. (23-8 Mayo/151176).

VENDO CASA Villa Armonía, teléfono 300198. (23-2Mayo/156069).

VENDO CASA Miraflores Guerrilleros Lanza 1004 (18-2/Mayo/155978).

EXTRAVIOS

EXTRAVIO habiéndose extraviado la Libreta de Ahorro Nº 17-0177-3 del Banco Central de Bolivia, queda nula. (23-25/156071).

POR EXTRAVIO queda nulo el cheque Nº 281252 del Banco de Santa Cruz (26-28/156064)

OFICINAS

"ATELIER RUSSELL" Estilista Internacional, comunica a todos sus distinguidos clientes Atenderá a partir de la fecha en su nuevo local en CORTE Y PEINADO para damas y caballeros, al gusto mas exigente. Plaza Belzu Nº 294 (2-11/155410).

Máquinas

VENDO máquina de tejer doble Helvetia, teléfono 330753. (20-27/155997).

Instrumentos Musicales

VENDO ACORDEON 80 bajos Paolo Soprani, Goitia 162. (24-26/155986)

Técnicos

FACHADAS refacciones, pintura, teléfono 329030 (26-6-Mayo/156065)

CONSTRUCCIONES remodelaciones, alcantarillados, teléfono 329030 (26-6-Mayo/156065)

MECANOGRAFO Repara máquinas de escribir, coser a domicilio. Ref. Teléfono 811354 (25-1/156099).

ELECTRICISTA G... zado, teléfono 31038... 29/156082)

ELECTRICISTAS Te... 850141 a la orden. 30/156087)

RADIO TV Técnico domicilio, teléfono 341860. (6-25/155289)

REPARAMOS MOTOR... eléctricos, industriales domésticos, instalaciones teléfono 359344. ... 29/155985).

Tiendas Kioscos

ANTICRETICO Tienda y d... dormitorios, barrio gráfico calle José M. Pérez Nº ... Parada Micro 7. ... 25/156086)

Teléfonos

PERMUTO TELEFONO ... La Paz, zona Irpavi por ... en Cochabamba. Ref: Te... fonos 782871 en La Paz 29213 en Cochabamba ... 25/156063).

TELEFONOS vendemos alquilamos anticrético cualquier zona, instalación inmediata, Edificio Cosmo Cuarta Sociedad. (20-... Mayo/155992).

EN VENTA TELEFONO ... Alto Obrajes sector ... Llamar Of. 367261 Do... 331397. Sr. Vásquez (... 26/156062).

INVITACION

MINISTERIO DE FINANZAS

CENTRO NACIONAL DE COMPUTACION "CENACO"

LICITACION PUBLICA Nº 1/82

El Centro Nacional de Computación, "CENACO" con la debida autorización de su Directorio, convoca con caracter nacional a todas las firmas interesadas a presentar propuestas para la instalación de Aire Acondicionado ED-PAC en la sala de máquinas del 6to. piso de su edificio ubicado entre las calles Colón-Indaburo de esta ciudad.

Las propuestas deberán presentarse de acuerdo con las formalidades del Decreto Ley de Adquisiciones del Sector Público Nº 15223 del 15 de diciembre de 1977, hasta horas dieciseis (16:00) p.m. del dia quince de mayo de 1982 en la Secretaria General de CENACO.

El pliego de especificaciones será proporcionado por la misma oficina.

GERENCIA GENERAL

La Paz, 23 de abril de 1982

AGENDA

PRESENCIA Av. Mariscal Santa Cruz. Edificio Esperanza ... piso, teléfonos 372340 - 372341 - 351998 - 352172 - 352178.

ROL DE TURNO DE ESTABLECIMIENTOS FARMACEUTICOS DEL 24 DE ABRIL AL 1º. DE MAYO

LIBANO Dr. Eduardo Damián, Calle Murillo Nº. 895; **LA FORTALEZA** Dra. Martha López, Calle Colombia esquina México Nº. 106, Tel. 323151; **ALEMANA** Dra. Maruja Coronado, Calle Belisario Salinas Nº. 341, Tel. 356310; **COCHABAMBA** Dr. Rafael Valle, Calle Ballivián Nº. 1483, Tel. 342927; **VILLA REAL** Dr. Benjamin Rada, Calle Bolivar Nº. 789, Tel. 324298; **SOCORRO** Dra. Graciela Millares, Calle Landaeta Nº. 670, Tel. 363572; **CUTTY** Dra. Nancy R. Lanza, Calle Claudio Pinilla Nº. 1649 (Miraflores); **LA SEGURA** Dra. Elizabeth Villegas, Av. Saavedra Nº. 2198; **SAN CRISTOBAL** Dra. Clotilde Pérez, Av. Tejada Sorzano Nº. 106; **LA ESTRELLA** Dra. Alicia de Melgar, Av. Tito Yupanqui Nº. 122 (Villa Copbna.); **ALTO OBRAJES** Dra. Mary Asturizaga, Calle Federico Jofré Nº. 1472 (Alto Obrajes(, Tel. 785552; **LOS PINOS** Dr. Manuel Kajan, Calle 21 Calacoto Nº. 8323, Tel. 790579; **CAROLINA** Dra. Teresa Q. de Peña, Calle 1 y C. Nº ... Ceja El Alto; **SUMA KOLLA** Dra. Nelly de Pumarino, Calle Mejillones Nº. 810 (El Tejar); **SAN COSME** Dra. María Guzmán, Av. Buenos Aires Nº. 730, Tel. 362136; **LA SALVACION** Dra. Mary Paredes, Av. Buenos Aires Nº. 1009, Tel. 370257; **CANDELARIA** Dr. Gregorio García, Calle Rodriguez Nº. 669 Tel. 367342.

TARIJA

Del 3 al 10 de abril **HAMIDE**, Suipacha 0-652 Tel. 2268; **SEÑOR DE MAYO**, Bolivar 0-0373, Tel. 4185; del 10 al 17 de abril **CORAZON DE MARIA**, Venezuela (La Loma) Tel. 4548; **SUCRE** Domingo Paz 0-0150, Tel. 2178; del 17 al 24 de abril **SANTA CECILIA**, Av. Potosi E-0536, Tel. 3808; **SANTA RITA**, 15 de Abril 0-0222, Tel. 2969; del 24 al 1º. de Mayo **VIRGEN DE FATIMA**, Av. Belgrano 0-945, Tel. 2806; **COPACABANA**, Domingo Paz 0-0326, Tel. 2662.

EN EL INTERIOR

COCHABAMBA:
ASUNCION, Calama esquina Lanza Nº. 3370. Tel. 25888. **ANDINA**, Esteban Arce Nº. 6653. Tel. 22002; **SANTA LUCIA**, Colombia Nº. 4179. Tel. 26524.

POTOSI:
SANTIAGO, Chayanta Nº. 543. Tel. 2895. **LA BOLIVIANA**, Plaza Alonso de Ibáñez s/n. Tel. 3911.

SUCRE:
SUCRENSE, Estudiantes 54, Tel. 5548.
SANTA RITA, Tel. 3580, Calvo Nº. 9.
CRUZ ROJA, Teléfono 3672. Colón Nº. 612.

TRINIDAD:
SUDAMERICANA, Centro de la ciudad.

SANTA CRUZ:
NACIONAL, Dra. María Nadriel, Isabel la Católica S. de Figueroa, Tel. 25782. **UNIVERSAL**, Dra. Gloria Parada, Bolivar-Murillo, Tel. 23519. **CORAZON DE JESUS**, Dr. Alberto Paz, Calle 21 de Mayo Nº. 343, Tel. 24079. **IBERIA**, Dra. Miriam Fernández, Republiqueta Nº. 51, Tel. 26497.

FLOTAS

TERMINAL TERRESTRE "CIUDAD DE LA PAZ", Tels. 367274 - 367275 - 367276.
ABAROA, Tel. 327096.
ANDINO, Tel. 320471.
ATLAS, Tel. 328621.
BUSTILLO, Tel. 326894.
BOLIVIA, Tel. 355854.
CONTINENTAL, Tel. 329061.
COPACABANA, Tels. 327211 y 340461.
CISNE, Tel. 361321.
EL DORADO, Tel. 340375.
SAN LORENZO, Tel. 328911.
KIRKINCHO, Tel. 354612.
KORILAZO, Tel. 323810.
LA VELOZ DEL SUD, Tel. 323146.
TRANSPORTES LA PAZ, Tel. 340475.
URUS, Tel. 350793.
AUTOLINEAS INGAVI, Tel. 328981.
CINTA DE PLATA, Avda. Manco Kapac.
EL CHAPACO, Chuquisaca esq. Tupiza, Nº. 342. Tel. 340258.
MANCO KAPAC, Tumusla Nº. 106. Tel. 350033.
ORIENTE, Tel. 327551.
TRANSRIVEROS, Avda. Montes Nº. 660. Tel. 340475.
TRANSPORTE PESADO A LARGA DISTANCIA, Independencia esq. Oquendo Nº. 199, Tel. 325083.
YUNGUEÑA, Avda. de las Américas, Nº. 344 (Villa Fátima). Tel. 312344.
RELAMPAGO, Tel. 369758.
Transporte pesado Oficina Sud.
Teléfono 378975 - Independencia Nº. 187

TELEFONOS DE URGENCIA:

HOSPITAL DE CLINICAS. Maternidad,				Tel. 376472
Tránsito	371221	371224	y	371220
Asistencia Pública		118		322111
Maternidad				314414
Neurocirugía				320728
Pensionado				322823
Bolivian Power Co. Ltda. Reclamos				354357
Bomberos				326144
Hospital de Clinicas Central				376472
Atención de Parto Domiciliario				360700
Radio Patrulla				110
AASANA (Aeropuerto-Informaciones)				
línea Piloto				810122
SAMAPA				311222
Dirección Nal. de Investigación	356124		y	125128
Estación Central	353510		-	352510
BUSCAMOVIL - Central Maestro				810136

H. MUNICIPALIDAD DE LA PAZ

Teléfonos del Retén		371235
Municipal de Emergencia	371236	375266

TASA: Reclamos 133 - Informaciones 104 - Señorita Hora 117 y Larga Distancia Exterior 356900. Interior 101. Informes 350211.

EMPRESAS AEREAS

LLOYD AEREO BOLIVIANO, 351155 - 351157 - 371276 - 353606.
LUFTHANSA, Oficinas Ciudad, Central 371270-71-72-73-74. Oficinas Aeropuerto 811921-22. Oficinas carga Aeropuerto 811923.
AEROLINEAS ARGENTINAS, Tel. 350792.
AVIANCA, Tel. 357599 - 350608.
AIR FRANCE, Tel. 351740.
BRANIFF, Oficinas ciudad 372011 (Central telefónica) 372008-09-12. (Oficinas Operaciones Aeropuerto 810115-15) Oficinas Carga Aeropuerto 810215.
LINEA AEREA IMPERIAL
La Paz: Edif. Mariscal de Zepita, Local Comercial Nº. 1 Telfs. 369307-369308. Potosí: Calle Matos Nº. 86 Telfs.: 2-6431 - 2-6432. Sucre: Plaza 25 de Mayo, Teléf.: 5931. Cochabamba: Av. Heroinas 3838 esq. Baptista, UNITOURS-Ltda. Telfs.: 27711-29832 Casilla 1073. Santa Cruz: AGENCIA CRUCEÑA DE TURISMO Suarez de Figueroa 71. Telfs. 41088-36372 Casilla 3457. Tarija SAMA-TOURS: Sucre 620. Telfs.: 3394-2600 Casilla 61.
LAN CHILE Edif. Avenida Planta baja
Teléfono 357750 - 355883
La Paz- Arica Santiago
dias viernes y domingo

El poeta Octavio Paz y el aporte cultural de México

…DRID, 25 (EFE).- …es el país más español de …y "en el que la cultura española ha penetrado más profundamente, para bien y para mal", en opinión del escritor mexicano Octavio Paz, que se encuentra en España, donde recibió el pasado 23 el Premio de Literatura "Miguel de Cervantes".

En una entrevista que hoy publica el suplemento cultural del diario "El País", Paz señala: "A nosotros los hispanoamericanos nos ha fundado una España muy especial, la del Siglo XVI y XVII, la de la Contrarreforma".

"Parte de los obstáculos que hemos tenido para entrar en la modernidad -añade-, para adoptar formas democráticas, vienen de ahí, porque precisamente en el momento en que surgen en Europa algunos de los fenómenos constitutivos del mundo moderno, en el hispánico no se dan".

"Nuestra actitud -continúa- es de beligerancia hacia lo moderno, se crea una mentalidad de cruzada, que se da sobre todo en los intelectuales que pasan a considerar como una misión la defensa de la verdad con mayúsculas".

Paz destaca que "justamente la libertad implica la tolerancia, la existencia del otro, un aprendizaje difícil: fundar la convivencia en la pluralidad y no en la unidad. La democracia no es el régimen de la verdad, sino de la multiplicidad de opiniones. Sin una tradición democrática es difícil de conseguir".

Para el escritor, la originalidad de México "quizá sea haber asumido su pasado indígena sin renunciar a la presencia de lo español". En las artes plásticas mexicanas -dice- ha sido fundamental "el descubrimiento del arte precolombino: los españoles fundaron la antropología, esa ciencia que Levi-Strauss llama el remordimiento de Occidente, y los Cronistas de Indias fueron los primeros antropólogos".

"Pero el descubrimiento de la universalidad del arte precolombino -agrega- no hubiera ocurrido sin la estética moderna, que nos ha dado ojos nuevos para verlo, y sin la revolución mexicana. Los muralistas intentaron su asimilación, sobre todo Diego Rivera, pero todavía su pintura era demasiado occidental".

"Hay un pintor, Rufino Tamayo, que ha recogido -explica- la herencia india del arte popular, sobre todo de Huajaca. Pero esto no habría podido ser sin pasar por el arte moderno, por el cubismo, el surrealismo, la gran experiencia de la estética moderna".

Octavio Paz subraya que "en literatura se da un fenómeno semejante: la poesía Nahualt se construye sobre un sistema de metáforas que sería imposible de comprender siquiera sin la antropología moderna y sin la poesía moderna. En mi poesía hay un intento de asimilar ciertas formas de la poesía precolombina, por ejemplo, tratar de volver a la unidad entre idea y la sensación, que la idea se vuelva sensible y la sensibilidad, intelectual".

LATINOAMERICANOS EN ESPAÑA

MADRID, 25 (EFE).- Sin duda por una acumulación de coincidencias, la actualidad cultural española está dominada por los latinoamericanos.

Presencia de los mexicanos Octavio Paz y Juan Rulfo, entrega de un premio al peruano Mario Vargas Llosa, presentación de novelas del argentino Osvaldo Soriano y del mexicano Arturo Azuela, y una magna exposición de piezas del Templo Mayor de México componen ciertamente un cuadro cultural americano.

La llegada de Octavio Paz a España reunió las características de acontecimiento. Paz, al que hace poco la televisión española dedicó un programa de una hora de duración, es ya un personaje conocido en este país.

…ÑOR MINISTRO DE MINERIA Y METALURGIA

…solicita la suscripción de Contrato concesión de Yacimientos au…
…
Otrosí.- Domicilio.
JOSE LUIS GONZALES ORTIZ, mayor de edad, domiciliado en la …e Carlos Medinacelli N°. 1300, de esta ciudad con C.I. N°. 2015795 L.P. …al por derecho, presentándome ante las consideraciones de Ud., con …do respeto expongo.

En mérito al croquis adjunto y de conformidad al Decreto Ley N°. … de 9 de junio de 1981 solicito a su autoridad que previos los trámites … vigor, informe del Servicio Técnico de Minas y del Departamento …ifero de ese portafolio, me conceda mediante Contrato Concesión de …ploración y explotación de 620 pertenencias mineras, sobre yacimien… de oro y otros minerales, bajo la denominación de PANCHO, ubicado … el Cantón Chacapa de la Provincia Larecaja del Departamento de La Paz, "zona de Reserva Fiscal". Los datos, como ser Punto de Referencia, …nto de Partida, distancia y rumbo entre ambos, así como visuales a …ntos lejanos se hallan especificados en el croquis respectivo.

Se conoce colindantes como "Pie Veloz" y Wara Wara y si los hubiera …go protesto respetar derechos legalmente constituidos.

Las estipulaciones del contrato serán las que fije el Ministerio de …uerdo a disposiciones legales vigentes, estableciendo por mi parte una …versión, como capital de arranque, de $b. 800.000.– para los estudios de …ospección y factibilidad, pudiendo éste ser incrementado para la ex…plotación en todos sus requerimientos.

Otrosí.- Domicilio la Secretaría de su Despacho.
Justicia, etc.
La Paz, octubre 6 de 1981.
Fdo.- Jorge Leaño Fuentes.- Abogado.- Padrón N°. 47896.- R.C. A…gados N°.- 000350.- Fdo.- Ilegible.
Presentado en la fecha por el interesado a horas 16.30 p.m. y regis…do en secretaría General en el N°. 1031.- adjunto perfil de proyecto y …nes originales y croquis.- L.P. 15-X-81.
…a 16 de octubre de 1981.

Pase a la Dirección de Asuntos Jurídicos para que instruya informes … Servicio Técnico de Minas, la Dirección de Operaciones Mineras y la …rección de Catastro Minero para luego otorgar el trámite que corres…nda.- Fdo.- Ing. Guillermo Murguia Sánchez.- Subsecretario de Mi…ría y Metalurgia.
a 21 de abril de 1982.

Habiéndose practicado la inspección ocular sobre el terreno y en …licación del Art. 12 del Decreto Ley N°. 18400 de 9 de junio de 1981, …actíquese la publicación en un periódico de circulación nacional de la …licitud de contrato de concesión PANCHO por tres veces consecutivas.
Fdo. Dr. Jesús H. Vásquez Vargas.- Director de asuntos jurídicos del …inisterio de Minería y Metalurgia.

MINISTERIO DE URBANISMO Y VIVIENDA

CONSEJO NACIONAL DE VIVIENDA

COMUNICADO

Se comunica a los adjudictarios del Plan 100 de la ciudad de Santa Cruz que tienen la obligación de recoger las llaves y ocupar las viviendas que se adjudicaron, en el término de 15 días, a partir de la …cha; caso contrario CONAVI no se responsabilizará de los deterioros y robos que pudieran sufrir las …viendas, llegando en un caso extremo incluso a …adjudicarlas a trabajadores de nuestro sector …tizante.

La Paz, Abril 23 de 1982.

…EPARTAMENTO DE RELACIONES PUBLICAS

COPIA LEGALIZADA

ESCRITO DE FOJAS OCHO.

SEÑOR SUPERINTENDENTE DE MINAS.

En aplicación del Decreto Supremo N° 18234, solicita se ordene se …tame los antecedentes que se indica.
Otrosí. 1.- En conformidad al artículo 3° del D.S. N° 18234 se dicte …to motivado ordenando la publicación.
Otrosí. 2.- Copia legalizada para la publicación.
Otrosí. 3.- Domicilio.
JUSTO LUCAS SEGALES Q., apoderado de la CORPORACION MINERA DE BOLIVIA en mérito al poder notariado adjunto en Testimonio N° 146/81 ante su autoridad con todo respeto expongo y solicito:
El Supremo Gobierno de la Nación ha dictado el D.S. N° 18234 de fecha 30 de abril de 1981, por el que se establece un procedimiento especial, para la legalización de las autorizaciones concedidas a la Corporación Minera de Bolivia en zonas de la Reserva Fiscal para exploraciones y explotaciones mineras, hasta la obtención del respectivo Título Ejecutorial, en resguardo de las inversiones realizadas para éstos trabajos y constituyan parte del patrimonio de la Empresa Estatal.
Con los antecedentes anteriores y en ejecución y cumplimiento del D.S. N° 18234, solicito a su autoridad ordenar al Sr. Director General de Minería de La Paz, apareje, todos los antecedentes que cursan en esa Oficina sobre la autorización concedida a la Corporación Minera de Bolivia, denominada "EL TREBOL," de 150 hectáreas o pertenencias mineras, sobre yacimientos de estaño, plomo, plata, oro y otros minerales ubicados en la jurisdicción del Cantón Quime, provincia Inquisivi del Departamento de La Paz.
Otrosí.- Devueltos que sean los obrados con los informes del Director General de Minería, en conformidad al artículo 3° del Decreto Supremo N° 18234, solicitamos a su autoridad se ordene mediante auto motivado la publicación que se señala en la misma disposición legal.
Otrosí. 2.- Solicitamos a su autoridad copia legalizada del presente memorial de la Resolución N° 022 de 23 de julio de 1976, de la Dirección General de Minería que autoriza a la Corporación Minera de Bolivia …ar trabajos de exploración y explotación intensiva en la zona de …erva Fiscal, del auto motivado que ordene las publicaciones respectivas que señala el artículo 3° del Decreto Supremo N° 18234 y sea con las formalidades de ley.
Otrosí. 3.- Se adjunta copia del D.S. N° 18234 de 30 de abril de 1981, copia de la Resolución N° 022 de 23 de julio de 1976, de la Dirección General de Minería.
Otrosí. 4.- Domicilio, la Secretaría de su Despacho.
Justicia.
La Paz, 25 de febrero de 1982.

Corporación Minera de Bolivia Dr. Antonio Balanza Levy. Abogado. Padrón Renta. Reg. C. Abogados 6068.
Cargo.- Presentada a horas diecisiete y doce del día cuatro de marzo de mil novecientos ochenta y dos. Anotado bajo la Partida Número Doscientos quince del Libro de Cargos. Certifico.
(Fdo.) Ilegible.
Ramiro Fernández Calderón, Secretario de la Superintendencia Departamental de Minas.

MINISTERIO DE MINERIA Y METALURGIA BOLIVIA

RESOLUCION DE FOJAS CUATRO N° 022
a 23 de julio de 1976
VISTOS:
La solicitud presentada por la Corporación Minera de Bolivia, pidiendo autorización para la explotación de yacimientos de estaño, wolfram y otros minerales, ubicados en la jurisdicción del cantón Quime, provincia Inquisivi del departamento de La Paz, bajo la denominación de "EL TREBOL", compuesta de CIENCO CINCUENTA hectáreas o pertenencias, con el propósito de facilitar trabajos de explotación a terceros.
CONSIDERANDO:
Que, mientras se gestione la solicitud de incorporación, se hace necesario otorgar autorización para explotar el yacimiento, a fin de no interrumpir el normal ingreso de divisas por la compra o exportación de los minerales producidos.
POR TANTO:
La Dirección General de Minería, encontrando justificada la solicitud, autoriza a la Corporación Minera de Bolivia la explotación provisional del yacimiento mencionado, existente dentro del perímetro de la petición "EL TREBOL", pudiendo hacerlo a través de contratos, tal como se menciona en el memorial de solicitud.
Entretanto, se deberán pasar obrados a los Organismos Técnicos del Ministerio, para la prosecución de los trámites del caso.
Archívese, y comuníquese a la parte interesada, el auto dictado en la fecha para los fines convenientes.
(Fdo.) Ing. Guillermo Murguia Sánchez, Director General de Minería.
DECRETO DE FOJAS 14 VUELTA.- Sello. Superintendencia Departamental de Minas - La Paz-Bolivia - a, primero de abril de mil novecientos ochenta y dos.- Providenciando al otrosí del memorial de fojas ocho, de acuerdo al Art. 3ro. del Decreto Supremo N° 18234 de 30 de abril de 1981, publíquese la solicitud por una sola vez en un órgano de prensa de mayor circulación nacional.- Al otrosí 2do. franquéese por Secretaría. Al otrosí 4to. por señalado el domicilio.— Firmado.- Dr. Jaime Subieta Clavijo.- Superintendente Departamental de Minas.- Ante mí: - Ramiro Fernández Calderón. Secretaria de la Superintendencia Departamental de Minas.—
La presente legalizada es copia fiel de los originales de su referencia, franqueada - en la ciudad de La Paz, a los quince días del mes de abril de mil novecientos ochenta y dos años.
Ramiro Fernández Calderón. Secretario de la Superintendencia Departamental de Minas.

UNIVERSIDAD CATOLICA BOLIVIANA

INVITACION

La Universidad Católica Boliviana y el Instituto de Solidaridad Internacional (ISI) de la Fundación Konrad Adenauer, invitan a las personas e instituciones públicas y privadas, interesadas en Teleducación, inscribirse hasta el lunes 26 del presente, en el Seminario que se realizará entre el 27 y 29 de abril en la ciudad de La Paz.

Mayores informes serán proporcionados en la Secretaría de CRITEL de la U.C.B. ubicada en la Av. 14 de Septiembre (calle 2 de Obrajes) Telf. 783286.

La Paz, abril de 1982

Lic. ROSA TAMAYO DE EZCARATE
Secretaria Académica U.C.B.

LA CAMARA BOLIVIANA DE LA CONSTRUCCION SALUDA EN SU DIA A LOS TRABAJADORES DEL SECTOR

En este 26 de abril, DIA DEL TRABAJADOR DE LA CONSTRUCCION, la Cámara Boliviana de la Construcción, en representación de todas sus empresas asociadas, tiene la satisfacción de hacer llegar a los trabajadores del Sector, su más fraternal saludo y hoy más que nunca les rinde su homenaje de admiración a su entereza y sacrificio demostrados, no solamente en el trabajo, sino también en las privaciones que hoy por hoy sobrellevan en sus hogares.

Por eso, en este Día, la Cámara formula su más ferviente deseo de que la crisis económica y social que aqueja actualmente a nuestra Nación y cuyas consecuencias vienen impactando en mayor grado a nuestro sector, por la gradual paralización de obras, se superen en el menor tiempo posible y ese gran contingente de trabajadores desocupados vuelvan a sus Empresas para continuar con mayor optimismo, el proceso de desarrollo de la infraestructura física del país, prometiéndoles asimismo, seguir luchando por la rehabilitación de nuestras actividades no sólo con el propósito de impulsar el progreso material de nuestra Patria, sino también en procura de dar cabida a la gran demanda de mano de obra desocupada del ramo de la construcción y evitar su éxodo a otros países, con evidente peligro de pérdida de valioso y especializado capital humano.

Con estos buenos deseos, la Cámara Boliviana de la Construcción, saluda con admiración al DIA DEL VERDADERO CONSTRUCTOR DE LA NACIONALIDAD.

La Paz, 26 de abril de 1982

Dr. Eduardo Olivo Vargas
PRESIDENTE

Const. Civ. José Lavayén Joffré
GERENTE GENERAL

(SELLO).- - CAMARA BOLIVIANA DE LA CONSTRUCCION, 26 DE ABRIL DE 1982 La Paz-Bolivia.

HISTORIETAS

JUSTO Y FRANCO

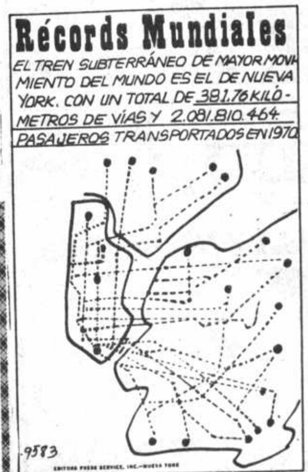

BETSEY CLARK

EL DETALLE QUE FALTABA

CORDOBA

HISTORIETA DE LA INDEPENDENCIA

DON FULGENCIO

RAMONA

DOÑA TREMEBUNDA

DR. MERENGUE

Cines ★ TV ★ Ci

MONJE CAMPERO Tel. 323333

Matinée Hs. 15.30 Tanda 19.00 Noche 21.30 LA GRAN PELEA y ESPEJO DE ALEMANIA
Nota: La función de Noche termina a Hs. 11.30

16 DE JULIO Tel. 377099

Matinée Hs 15.30 Tanda 19.00 Noche 21.30 SOLO CUANDO ME RIO (14 años)

6 DE AGOSTO Tel. 323829

Matinée Hs 15.30 Tanda 18.45 Noche 21.30 LA TRAMPA MORTAL (14 años)

SCALA Tel. 323535

Matinée 3 y 30, Tanda 7.00 Tanda 9 y 30 DOÑA FLOR Y SUS DOS MARIDOS (21 años y ESPEJO DE ALEMANIA

UNIVERSO Tel. 342660

Matinée 15.30 Tanda 19.00 Noche 21.30 FELIZ CUMPLEAÑOS PARA MI (18 años) y EL MUNDO AL INSTANTE

TESLA Tel. 353803

Matinée 15.30 Tanda 18.30 Noche 21.00 AFRICA CONTINENTE PERDIDO (T.P.) y ESPEJO DE ALEMANIA

MEXICO Tel. 351205

Matinée 14.30 Tanda 18.30 HALCONES DE LA NOCHE y LOS HERMANOS CARADURA

MURILLO Tel. 352647

Matinée y Tanda LA VERDADERA HISTORIA DE BRUCE LEE y EL CAZADOR DE ESCUALOS

ROXY

Matinée y Tanda SUPER POLICIA NUCLEAR y EXPLOSION DE VIOLENCIA

ESMERALDA Tel. 352454

Matinée y Tanda LA PANTERA ROSA ATACA DE NUEVO y EL PUÑO DE LA SERPIENTE

CINEMATECA BOLIVIANA
Tel. 325346
Matinée 15.30 Tanda 19.00 ENCUENTROS CERCANOS DEL TERCER TIPO y ESPEJO DE ALEMANIA

AVENIDA Tel. 325409

Matinée 3.30 Tanda 6.45 Noche 9.00 BRUBAKER EL CARCELERO

PARIS Tel. 329704

Matinée 15.30 Tanda 18.30 Noche 21.00 LA ULTIMA PROFECIA (16 años) y EL MUNDO AL INSTANTE

MONUMENTAL ROBY Tel. 362135

Matinée 15.30 Tanda 18.30 Noche 20.30 CONTACTO EN CHINA (14 años) y EL MUNDO AL INSTANTE

EBRO Tel. 342939

Matinée 14.45 Tanda 18.30 BEN HUR (largometraje)

PRINCESA Tel. 353525

Matinée 15 y 30 Tanda 18.30 Noche 21.30 AMOR QUE MATA (21 años) y ESPEJO DE ALEMANIA

LA PAZ Tel. 325533

Matinée 15.30 Tanda 18.30 Noche 21.30 EL MATRIMONIO PERFECTO (21 años y ESPEJO DE ALEMANIA

MIRAFLORES Tel. 353842

Matinée 14.45 Tanda 18.30 ARCHIVO POLICIAL y AMOR ETERNO (16 años)

CENTER Tel. 322626

Matinée 14.45 Tanda 18.30 ASHANTY y TRINITY VA A LA GUERRA (T.P.)

ILLIMANI

Matinée 14.30 Tanda 18.00 LA DINASTIA DRACULA y ENTRE MONJAS ANDA EL DIABLO

MADRID

Matinée 2,45 Tanda EL LATIGO y EL JINETE DE LA MUERTE (T.P.)

IMPERIO Tel. 340451

Matinée y Tanda TAMO EL MONJE SAHOLIN y LAS AVENTURAS DE DOS TRUHANES

VARIEDADES

Matinée HERBIE MOTRIZADO ENAMORADO y LAS RANAS Tanda HERBIE MOTORIZADO y MALICIOSAMENTE EROTICO (21 años Noche MALICIOSAMENTE EROTICO (21 años)

BUSCH

Matinée y Tanda ME LLAMAN BIC ZAPPER y DESPIADADA CACERIA HUMANA Noche LA INDIA (21 años)

TVU CANAL 5

18:45 CARTA DE AJUSTE
19:00 DIBUJOS ANIMADOS
19.25 MUSICA E INFORMACION
19:35 EL CHAPULIN COLORADO
20:00 MUSICA E INFORMACION
20:08 VIDEO DISCO
20:20 MUSICA E INFORMACION
20.31 MANUELITA SAENZ
20.56 MUSICA E INFORMACION
21:04 TELENOVELA PECADO CAPITAL
21.54 MUSICA E INFORMACION
22.02 ENCUENTRO TEMA: "LA COMUNICACION"
23.02 CIERRE DE EMISION

Ministro sostuvo reunión co dirigentes agrarios en Chino

POTOSI, 25 (PRESENCIA).- El ministro de Asuntos Campesinos y Agropecuarios, Cnl. Carlos Villarroel Navia, visitó la localidad de Chinoli, a 60 Kms. de esta ciudad, en la carretera a Sucre, donde funciona una granja experimental, con el fin de dialogar con los agricultores de la zona y buscar solución al problema de precios de la papa y otros productos.

El dirigente campesino Simón Peñaranda dijo que "los agricultores no van a la huelga, buscan el diálogo y harán conocer los problemas emergentes de las últimas medidas económicas dictadas por el gobierno".

Extraoficialmente, se conoció que "los productores de papa de las extensas y conocidas pampas de Lequezana, plantearán que el precio de la arroba de este producto se eleve a $b. 200.00, debido al alza que han sufrido los fertilizantes, la mano de obra y el transporte".

Actualmente, la arroba de papa en Potosí cuesta alrededor de $b. 100.00, inclusive se vendía a $b. 70.00. En las últimas semanas se advirtió cierta escasez, dijeron las amas de casa.

Es posible que el lunes venidero, las autoridades lamentales hagan formaciones en torno a que hayan arriba ductores de papa y quien, según se in acompañado de u técnica.

Villarroel Navi Chinoli vía Sucre, s Potosí, a dicha perimental se tra autoridades del dep técnicos del MACA

Anuncie sus avis en PRESENCI

BEVCO, LT

Estación de servicio y agente pinturas "DUPONT" para automo anuncia el traslado de sus oficin taller a la Av. Estados Unidos 1

APRENDA CONTABILI RAPIDAMENTE CON UN C INTENSIVO DE 3 MES

Prepárese en su propia casa moderno método por correspond HEMPHILL SCHOOLS. Conózcanos y

Hemphill Schools

Autorizado por R.M. No. 395

CURSO MAESTRO DE RADIO, TV COLOR Y ELECTRONICA ● INGLES ● CONTABILIDAD ● AIRE ACONDICIONADO Y MECANICA AUTOMOTRIZ ● GUITARRA ● TV COLOR

HEMPHILL SCHOOLS
Casilla 20763
Juan de la Riva. Esq. Loayza
Edif. Alborada Local 1
La Paz. Bol. Tel. 34-34-93

EMPIECE HOY ENVIANDO Y A VUELTA DE CORREO GRAT AMPLIA INFORMAC

HEMPHILL SCHOOLS
Casilla 20763
Juan de la Riva. Esq. Loayza
Edif. Alborada Local 1
La Paz. Bol.

Deseo recibir información sobre la especialidad que marco

○ CURSO MAESTRO DE RADIO, TV COLOR Y ELECTRONICA
○ AIRE ACONDICIONADO Y ELECTRICIDAD
○ MECANICA AUTOMOTRIZ
○ CONTABILIDAD
○ INGLES
○ GUITAR
○ TV CO

NOMBRE
DIRECCION
CIUDAD

MAÑANA
Estreno
GRAN CINE MEXICO
EN LA GRAN CIUDAD HAY MÁS VENENO QUE EN LA MÁS PELIGROSA DE LAS SERPIENTES
pentex
CONACINE Y S.T.P.C. presenta a:
CARLOS BRACHO-RITA MACEDO-SERGIO BUSTAMANTE-PATRICIA LUKE
en
ESPEJISMO DE LA CIUDAD
Dirección JULIO BRACHO

GIMNASIO YORK
AMBOS SEXOS
SALAS SEPARADAS
Postparto. Moderación corporal, alteraciones posturales y respiratorias, adelgazamiento, dietas. Desarrollo muscular, rehabilitación.
MASAJES ✱ KARATE
Comercio 1289 - Telef. 354227 - La Paz

MAS ALTO
Hasta 12 centímetros en solo 8 semanas, sin límite de edad sin aparatos, Pida prospecto Expl. gratis por aéreo a:
Corporación Wachsen
Casilla N° 3318
Santiago Chile

COMBATA LA DESNUTRICION CON EL ALIMENTO MAS BARATO
maíz + soya = Maisoy
Calle Alto de la Alianza N° 766,
Teléfono 325696

PROFESORA DE ARTE
Que sepa tocar algún instrumento musical, para trabajar con niños de 3 a 6 años de edad. Llamar al teléfono 366215 de 15 a 19 p.m. solamente.

PRONTO CINE UNIVERSO
En un Mundo de asesinos profesionales no hay cabida para un principiante
CENTRAL INTELLIGENCE AGENCY
UNITED STATES OF
OPERACION VENGANZA
MARIO KASSAR and ANDREW VAJNA Present
A JOEL B. MICHAELS. GARTH H. DRABINSKY Production A CHARLES JARROTT FILM
JOHN SAVAGE
CHRISTOPHER PLUMMER
MARTHE KELLER
"THE AMATEUR" ARTHUR HILL NICHOLAS CAMPBELL GEORGE COE JOHN MARLEY and ED LAUTER
Director of Photography JOHN COQUILLON, B.S.C. Production Designed by TREVOR WILLIAMS
Screenplay by ROBERT LITTELL and DIANA MADDOX Based on the Novel "The Amateur"
Executive Producers MARIO KASSAR and ANDREW VAJNA Produced by JOEL B. MICHAELS and GARTH H. DRABINSKY
Directed by CHARLES JARROTT Music by KEN WANNBERG
DISAS

La aventura que sobrepasa los límites de la acción...
Cuando dos bandos se enfrentan movidos por su amor a la patria.
ASALTO EN AGATHON
Mayores de 14 años
MAÑANA
Emocionante Estreno
cine 6 de Agosto

Ganadora de 2 Globos de Oro (1982)
La dramática historia de dos familias envueltas en un torbellino de pasiones desatadas por una bella mujer sin conciencia.
AL ESTE DEL PARAISO
Basada en la novela de J. Steinbeck con:
JANE SEYMOUR
Timothy Bottoms, Bruce Boxleitner, Howard Duff, Anne Baxter, Warren Oates y Soon-Teck Oh.
Por Canal 7
Televisión Boliviana
Del 26 de Abril
al 3 de Mayo
a las 22.00 Hrs.
Una presentación del:
B.B.A.
BANCO BOLIVIANO AMERICANO
El Banco

¡ATENCION!
APOSTADORES DE "LODEBOL"
ESTA ES LA SUYA...
¡TOME NOTA!
SE CONSIGNAN GANADORES SOLO CON: 13 PUN
100.000
PESOS BOLIVIANOS

	Gana L		Empate E		Gana V	Dobles
1		The Strongest		Petrolero		1
2		Aurora		Bolivar		2
3		Oriente		Wilsterman		3
4		San José		Guabirá		4
5		I. Unificada		Blooming		5
6		Quilmes		River ,Plate		6
7		Instituto (Cba.)		Sarmiento		7
8		Concepción (Tuc.)		F.C. Oeste		8
9		Estudiantes (S. del E.		Unión (Santa Fe)		9
10		Argentino Js.		U. San Vicente (Cba.)		10
11		Boca Juniors		Estudiantes (L. P.)		11
12		Huracán		G. y Esgrima (Méza.)		12
13		Velez Sarsfield		San Martin (Tcmán.)		13

LOTERIA NACIONAL DE B. Y S.
LODEBOL
Concurso 59
Fecha 1-2/5/82
Tarjeta Nº

ES EL PREMIO DEL CONCURSO Nº 59

TOME NOTA DE LA NUEVA TABLA DE COMBINACIONES

	SIMPLES	DOBLES	NUMERO APUESTAS	VALOR
A	13	—	1	$b. 20.-
B	12	1	2	$b. 40.-
C	11	2	4	$b. 80.-
D	10	3	8	$b. 160.-
E	9	4	16	$b. 320.-

ES LA NUEVA PROGRAMACION A PARTIR DE MAYO CON IMPORTANTES PREMIOS PARA USTED!!!
APUESTE Y GANE CON: LODEBOL